

森泉荘だより

発行日
平成18年5月1日

〒018-4515 北秋田市阿仁前田字下前田家の下モ28番地
特別養護老人ホーム 森泉荘
TEL (0186) 75-3204 FAX (0186) 75-3205
メールアドレス shinsensou@gamma.ocn.ne.jp

No. 36



ひなまつり



歌や餅、甘酒でひな祭りを
お祝し、一文雑に健康を祈り
ました。

散歩道



上手だな ……… もちつき大会



初めてのアイドリに利用者もハラハラドキドキ



おそなえ作りは私にまかせて!

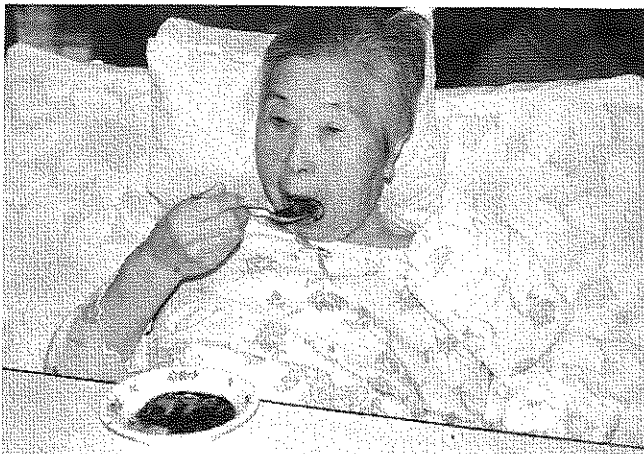
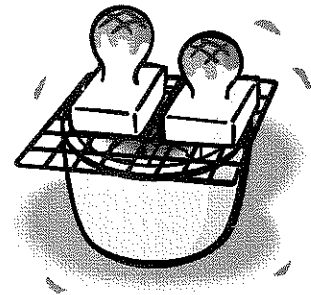
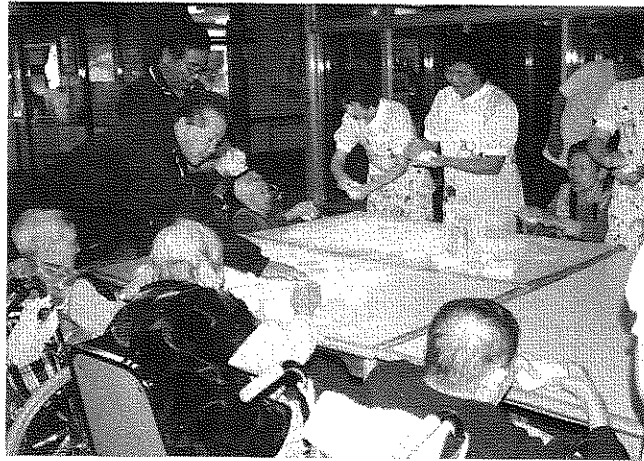
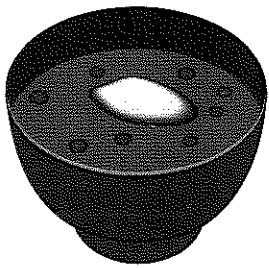

今年のもちつこのつき具合はちょうどいいなっ

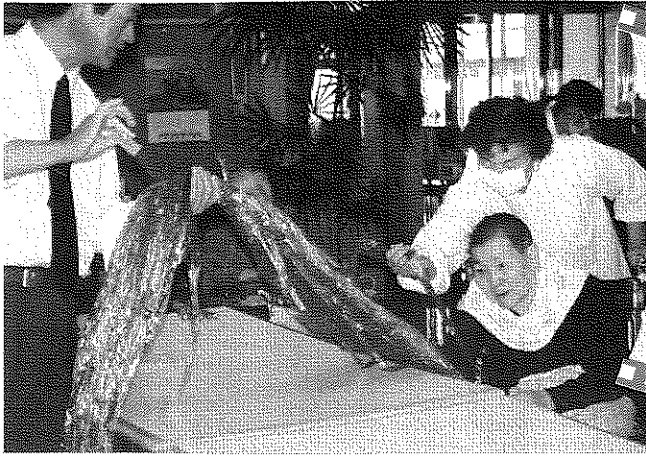

今年の運だめし……宝引大会!

あるばむ

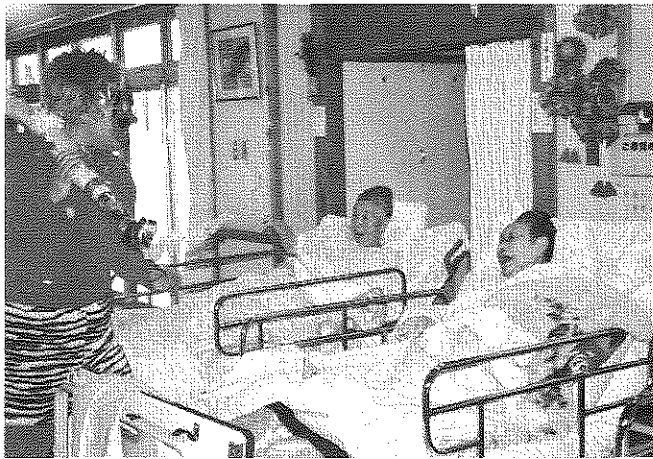
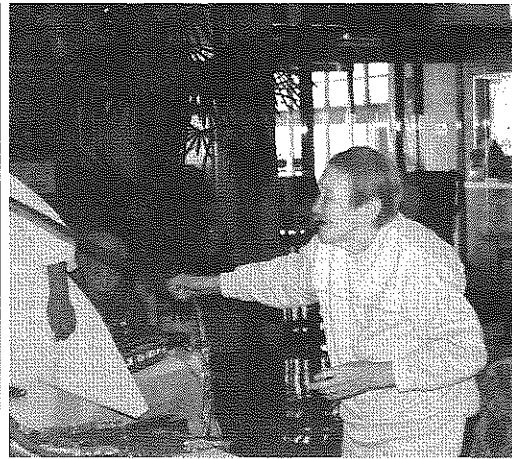

ウオー! 迫真の演技に思わず大笑い。節分行事



いくつになっても ひな祭り

ボランテイア
— ありがとうのこころあふ



藤陰日踊鳳扇会の皆様による踊り



浴室清掃して頂いた巻漕支部の皆さま



森吉地区民生児童委員の皆様による おむつたたみ



九嶋シツエグループの皆様



九島テイグループの皆様



森吉地区婦人部の皆様



森吉地区民生児童委員の皆様



森吉地区婦人部の皆様



森吉地区婦人部の皆様



藤陰日踊鳳扇会の皆様

戌 年 紹 介

吉田チヤさん 84歳

入所して早いもので六年が経過しました。入所当時は歩行が出来ていて、他の利用者の話し相手になったり、いろいろなことに良く気が付き、誰からも好かれていました。

今は、ベット上の生活になってしまいましたが、職員の話すことも困難になってい「顔の表情」で返してくれています。



花ざかり

例年になく豪雪に見舞われた今年。ことのほか多かった残雪もすっかり解け、とざされた園庭にもようやく春があとずれました。うららかな陽気に誘われて、この日はちよつとした観桜会。満開の桜にやっと来た春を満喫しました。



退職にあたって

吉田チヨ

早いもので森泉荘に勤務してから22年という年月が過ぎようとしています。その間には、いろいろな事が多々ありましたが、職員の方々・施設利用者の皆様に支えられて、今日まで働く事ができました事に感謝申し上げます。

この仕事に就いた当初は、本当に初心者でもわからず自信もなく、毎日不安な気持ちで入所者の方のお世話をさせていただきました。

仕事をしているうちに、人生の先輩であります入所者の方々からいろいろな事を教わったり、相談にのっていただきながら、私なりに成長していったのではないかと思います。

汗を拭きながら動いているのを見て「大変だね、ごころうさん」と声をかけてくれる方々に元気の元をいただきながら、また明日も頑張ろうという気持ちをもって働いて行く事ができました。

最後に何ごともなく退職を迎える事が出来たのは、職員皆さんをはじめ周りの皆さんのお陰と感謝しております。

本当にありがとうございました。

四月一日付けで法人内部での 人事異動が行われました

異動については次の通りです。

森泉荘から

- 三浦 馨 総務課長 森幸園へ
- 土佐 恵子 介護職員 森幸園へ
- 佐藤 朋子 介護職員 もりよし荘へ
- 庄司 京子 介護職員 もりよし荘へ
- 岸野 美子 調理員 森幸園へ

森泉荘へ

- 大倉 慶人 支援課長 森幸園より
- 土佐 茂 介護職員 森幸園より
- 成田 孝憲 介護職員 森幸園より
- 斉藤美和子 調理員 森幸園より

退職者

- 吉田 チヨ 業務係長
- 長い間ごころう様でした。

月	行 事
毎 月	誕生会
10~3	映画会
4	観桜会
5	運動会見学
6	つつみ公園見学
7	菖蒲園、あじさい見学
8	獅子踊り、火祭り見学、花火大会
9	敬老式、ダム建設現場見学
10	タンポ会、紅葉ドライブ
12	年忘れ会、餅つき大会
1	宝引き大会
2	節分
3	ひな祭り

今年 の 行 事

今年はこんなにもたくさんの行事を計画しております。
ご家族の方や、地域の方々も気軽に参加してください。楽しい一年にしましょう。

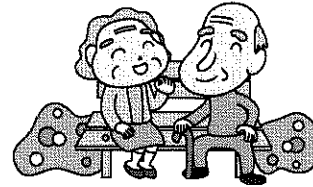

ごはんですよ～ の声に利用者の顔もニッコリ



年間計画

月	行 事
毎 月	誕生会祝い膳
4	観桜会膳
5	屋外昼食会
6	バイキング食
7	しょうぶ膳
8	バイキング食
9	屋外昼食会
10	たんぽ会
11~3	鍋料理

森泉荘利用者の現況

(平成18年4月1日現在)

1. 年齢別人員

区分	60未満	60~64	65~69	70~74	75~79	80~84	85~89	90~94	95~99	100~	計	平均年齢
男	1	0	2	0	4	1	1	1	0	1	11	78.2
女	0	0	0	0	6	8	15	6	2	2	39	86.3
計	1	0	2	0	10	9	16	7	2	3	50	84.5

短期入所 (平成17年度)

区 分	実 人員	延 人員	延 日数
男	1	1	22
	5	14	251
女	12	17	183
	21	193	2,147
計	13	18	205
	26	207	2,398

下段は累計

2. 出身市町村

区 分	北 秋 田 市					大 館 市	計
	森 吉 地区	鷹 巣 地区	阿 仁 地区	合 川 地区	小 計		
男	7	1	1	2	11	0	11
女	27	3	4	3	37	2	39
計	34	4	5	5	48	2	50

3. 要介護度

区 分	要 支 援	介 護 度	介 護 度	介 護 度	介 護 度	介 護 度	計
		I	II	III	IV	V	
男	0	0	1	1	2	7	11
女	0	0	0	3	14	22	39
計	0	0	1	4	16	29	50
%	0	0	2	8	32	58	100
平均要介護度						4.5	

ボランティア紹介

(H17. 10. 1~H18. 3. 31)

【敬省略】

演 芸 披 露

- 浦田小学校全校児童の皆さん
- 米内沢民謡研究会
- 藤陰日踊鳳扇会

作 業 奉 仕

(団体)

- 森吉婦人会 小又支部
神成支部
巻渕支部
桂瀬支部
細越支部
阿仁前田地区
- 森吉地区民生児童委員
- 浦田いきいきサロン
- 神成いきいきサロン
- コスモス会 様

(個人)

- | | |
|---------|---------|
| ● 佐藤 栄子 | ● 工藤 冴子 |
| ● 細田 怜子 | ● 九島 トイ |
| ● 松橋 キノ | ● 九島 サダ |
| ● 石郷岡ヒサ | ● 九島 キヨ |
| ● 九嶋シヅエ | ● 九島 チヨ |
| ● 北村レイ子 | ● 九島 テイ |
| ● 疋田 博子 | ● 武石 イツ |
| ● 近藤 ミヤ | ● 武石 ヨシ |

善 意

(H17. 10. 1~H18. 3. 31)

【敬省略】

(団体)

- 森吉婦人会 小又支部
- 森吉婦人会 細越支部
- 山田生花店
- (社)日本レコード協会
- (社)秋田県シルバー人材センター連合会

(個人)

- | | |
|---------|---------|
| ● 松橋 光吉 | ● 竹田 為助 |
| ● 山本 登 | ● 秋元 博 |
| ● 人見 桂造 | ● 織田 克弘 |
| ● 高橋善之助 | ● 田中 祐一 |
| ● 高橋 浩子 | |

受入・研修学習状況

(H17. 10. 1~H18. 3. 31)

- 秋田桂城短期大学人間福祉科
(H17. 10/6~10/27 2年生 2名)
- 秋田桂城短期大学人間福祉科
(H17. 11/29 6名)

外来者の方々にお願い

近年では一年を通して何らかの感染症が発生している状態です。感染症は細菌やウイルスなどが、病原微生物の感染によって発生する病気で、腸管出血性大腸菌O-157、インフルエンザ、ノロウイルス、MRSA、結核の再燃などがあります。

特に、寝たきりの高齢者が保菌者の場合は重症に陥りやすいです。

私たちは、常に利用者の状況に注意をはらい、マニュアルに従い、予防対策や蔓延防止に努めておりますが、外来者の方々については状況を把握することは困難であり、体調のすぐれない方は面会等を御遠慮願っておりますのでご理解いただきますようお願いいたします。

こ ら む

新年度もスタートし、雪国にもようやく桜の便りが聞かれるようになりました。大雪から開放され、ホッと安堵の胸をなで降ろしている方も多いことでしょう。

今冬も、ボランティアや慰問に多くの方が来荘して下さいました。職員一同大変感謝しております。

地域の方々に支えられていくことを自覚し、華やかさを増していくこれからの季節を利用者の皆さんと楽しみながら、心のこもったサービスを提供できるように努力していきたい。(S)