

# 森泉荘だより

発行日  
平成16年11月1日

〒018-4515 北秋田郡森吉町阿仁前田字下前田家の下モ28番地  
特別養護老人ホーム 森 泉 荘  
TEL (0186) 75-3204 FAX (0186) 75-3205  
メールアドレス shinsensou@gamma.ocn.ne.jp

No. 34



阿仁町 菖蒲園にて



## 目 次

- ・ 森泉荘敬老式..... 2
- ・ 新任者紹介..... 3
- ・ あるばむ散歩道..... 4・5
- ・ ボランティア大活躍..... 6
- ・ 平成15年度決算状況報告..... 7
- ・ ボランティア・善意等紹介..... 8

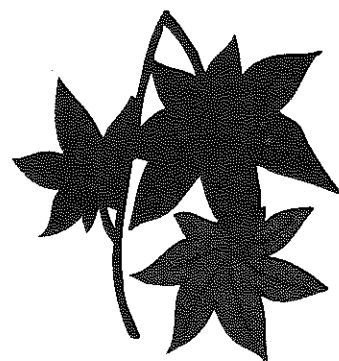
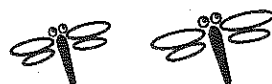

# 森泉荘 敬老式



平成16年度、森吉町主催の敬老式が森泉荘利用者を対象に当森泉荘で挙行されました。

対象となられたのは、長期に利用されている方47名。短期に利用されている方5名の計52名の皆様です。

森吉町からは記念品や祝金が町長さんから代表の皆様に贈られました。

対象者を代表して秋元千歳さんが「私は、平成8年3月から、森泉荘を利用していただけて無事88歳米寿を迎えることができました。これも皆様ののおかげと、感謝しております。私達、年寄りには明日のことも分かりません。

一日一日を大事にしながら、これからも、みんなで仲良く、楽しく生活していきたいと思えます。本当にありがとうございます。」と力強くお礼の言葉を述べてくださいました。

敬老式終了後のアトラクションでは地元の柏木妙子(日本民謡協会所属)さんご一行による民謡が披露されました。

### 代表者等紹介

- 75歳から84歳代表 長岐 ユキ様
- 85歳以上 代表 田中カツエ様
- 85歳 代表 清水カツエ様
- 88歳 代表 秋元 千歳様

## 四月二日付けで法人内部での人事異動が行われましたので紹介します



栄養士 高橋真寿美 (森幸園)

### 感謝

立春も過ぎ、自分に異動内示が出された頃、凶らずも、日を追う毎に士気が高まって来たのを覚えている。

福祉の現場、同じ傘下であるとは言え、職域の違うところへの躊躇や不安、「有って当たり前!!」の気持ちが変わり、期待感へ変わらせてくれた。

そして過ぎた五ヶ月。井の中の蛙であつたかどうか、広く日常の中における、「人と人のまじわりあい」や、相手方への「感謝の気持ち」は、臆する事なく、自然とスタッフが雰囲気放つて下さる故、振り返る事も出来た。私の業務の中においてはどうか。

失敗しながら覚えていけば、自分で積み上げていけるな、等と悠長な考えは捨てるべきだが、同僚の皆さん、物腰柔かく助言下さいます。ミスのカバーや、伝言送り等、利用者の方への不具合を生じさせてはならない振る舞いを見るにつけ、「助け、貰った!!」と、

しきり。それにも増して、こと、給食スタッフの皆には、いつも感謝です。二十余年の主任始め、いざという時の妙案、且つ、落ち着いて任せておけるSさん。声かけ明るく、気の効くKさん。寸暇を見つけては磨きをかける奇麗型のYさん。そして、利用者の方が求めるだろう故郷の味は、母さん二人が醸してくれる。それぞれの方が、その場を發揮してくれています。

こちらで仕事出来る事を契機に、必要とされる人間になりたいと思つている今、周囲の方々に支えられている事を意識していきたい。

これ迄に接する事の無かつた列車の汽笛や、山裾を縫う様に走る姿がこんなにも気持ちと和らげてくれると話した四月当初を忘れず、利用者の方への安心を考えていく責務を感じる。

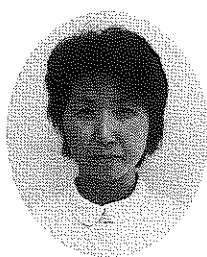

看護師 佐藤 幸子 (森幸園)

雪の下で小さな命が春の気配を感じとって動きはじめる頃…。法人の人事

異動に伴い、知的障害者更生施設「森幸園」からこちらにお世話になる事になりました。

四月一日、辞令をいただき新しい職場「森泉荘」へ。これまで経験したことのない不安と緊張感。「いよいよ始まるんだ、頑張らなければ」という思いで現場に臨みました。が、想像以上に多望な業務に戸惑い、少しでも早く覚えなければと気持ちだけが先走り焦るばかり。さぞ利用者のみなさんは「この人で大丈夫かしら？」と不安感を抱かれたのではないかと、強く反省しております。安心して生活できる環境で、癒せる空間を提供しなければならぬはずなのに…。

数ヶ月が過ぎ、ようやく利用者の名前、顔、業務の流れを覚えられるようになりました。毎日のように起こる利用者の体調の変化に緊張と共に対応させてもらっています。

月日の流れとともに慣れが生じ、慎重さに欠けることのないよう、常に身を引き締めて、利用者の看護、健康管理に留意し、家族、医療機関、スタッフ間の密な連携を取り、よりよいサービスを提供ができるよう努めたいと思います。

すこぶる古い顔をした新人ですが、持ち前の明るさをコミュニケーションの手段として活かし、利用者のみなさんのニードを充実させる質の高い看護を提供できるように頑張ります。どうぞよろしくお願ひします。

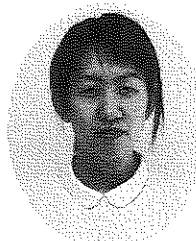

介護職員  
佐藤加奈子  
(森幸園)

春から異動となり、森泉荘の一員となり早いもので数ヶ月が過ぎました。最初は、利用者の方の伝えようとしている事が十分に理解できずに時間ばかりを要して不愉快な思いをさせた事も多くコミュニケーションの難しさを改めて感じました。

まだまだ不慣れな事も多く、利用者の方々や、先輩職員を頼ってばかりですが、目標を現状維持に置かず、より上を目指し、利用者の方々が、楽しく安心して暮せるよう精一杯頑張りたいと思います。

この度、もりよし荘から異動になりました。佐藤朋子です。初めての異動に戸惑いや不安でいっぱいでしたが、職員のみなさんの丁寧な指導と、私の顔や名前を覚えよう

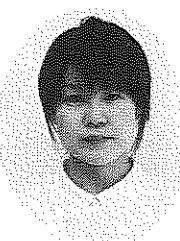

介護職員  
佐藤 朋子  
(もりよし荘)

今年四月から、森泉荘で介護職員として働き、入所者様と一緒に過ごさせて頂いています。仙台の専門学校を卒業し、秋田市の方のデイケアで一年働いてきました。そのため、施設での就めは初めてですので、勉強不足な点が沢山あります。その度に、入所者様・職員の方には、ご迷惑をお掛けしている事が多々あると思います。入所者様に助けられ、職員の皆さんに助けられながら、一日一日の日々を過ごしています。

皆様にご迷惑をお掛けしていると思いますが、皆様ともやさしく触れ合っています。入所者様一人一人、とても笑顔が素敵で、やさしく私と接して下さいます。色々なお話しを聞かせて



介護職員  
小杉山拓子

と、頑張ってください。利用者の応援を受け、五ヶ月経った今では、仕事にもだいぶ慣れ、楽しく過ごしています。これからは、もりよし荘での経験を生かし、四月異動時の新鮮な気持ちを持ち続け、元気に笑顔で頑張りたいと思います。どうぞよろしくお願ひします。

下さったり、非言語的コミュニケーションを通して、入所者様と楽しく過ごさせて頂いています。

これから、森泉荘の皆様と一緒に、大切な一日一日の日々を過ごしていきたいことを感謝しながら、日常生活を穏やかに、楽しく、安心してお話し頂けるように、私自身勉強しながら、利用者様に提供できるように、努力していきたいと思っております。又、早く仕事内容をしっかりと覚え、ご迷惑お掛けする事なく、私らしい援助が出来るように頑張っていきます。これからも、様々な出来事を、入所者様と一緒に過ごし、入所者様の健康を願ひながら、日々森泉荘で過ごし、働いていきたいと思ひます。

さる、八月十九日、当法人交楽会理事でもあり、また森泉荘の嘱託医でありました下山先生が、病氣療養中のことろ亡くされました。

### 下山先生永眠

下山先生には、昭和六十年四月から森泉荘嘱託医として長年にわたり利用者や職員の健康に気をくばっていただくとともに、施設のために多大なご尽力を頂きました。ここにあらためて故人を偲ぶとともに心からの御冥福をお祈り申し上げます。



力に頂きました。ここにあらためて故人を偲ぶとともに心からの御冥福をお祈り申し上げます。

# 散歩道

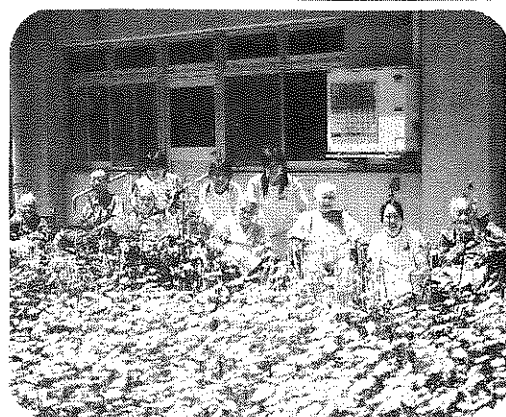

合川高校生と一緒ににっこり!!

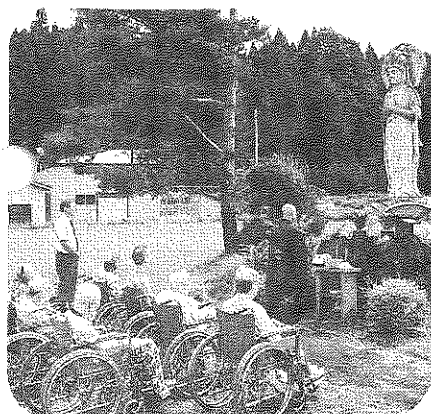

観音供養「ありがたい、ありがたい」

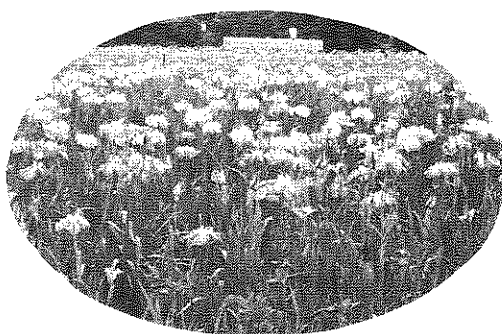

「菖蒲よりもあえーいい男だごと」



## 参議院議員 通常選挙



皆さんの表情も真剣です!



さりゆく夏を・・・

## 花火大会

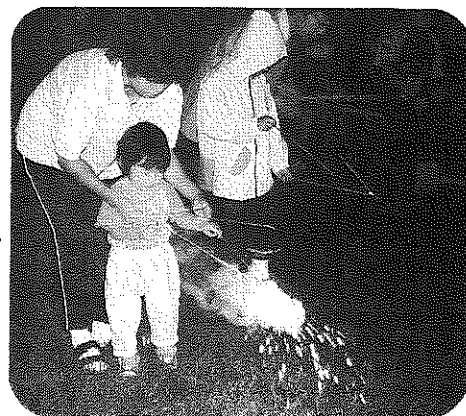

地域のみなさんと・・・



うめな～

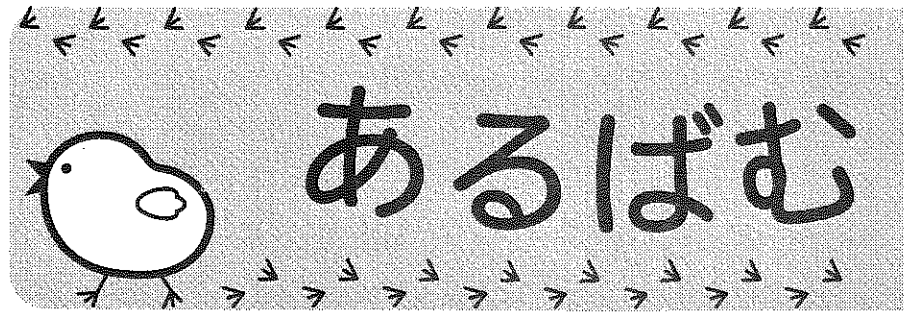

いただきま～す

### 屋外昼食会



外で食べる“ぼたもち”は格別だな

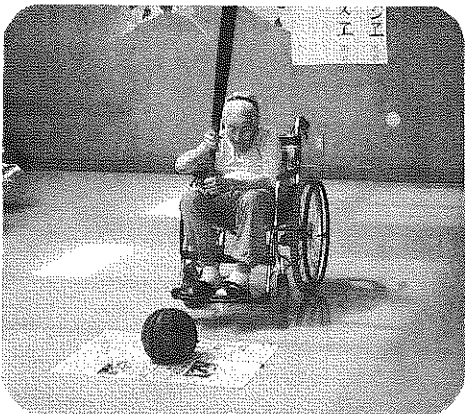

ねらいを定めて

### スイカ割り

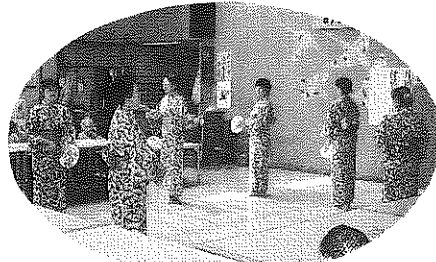

あねさん達、久々の登場



「えいっ」



### 獅子踊り

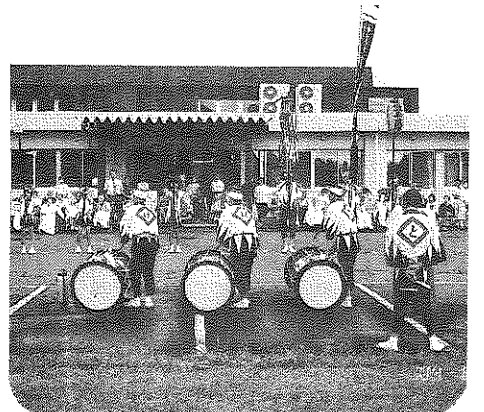

阿仁前田獅子踊り保存会の皆様による勇壮な獅子舞に拍手喝采 !!

# ボランティア大活躍



人形劇団ぶらんこによる人形劇とおはなしの夕べ

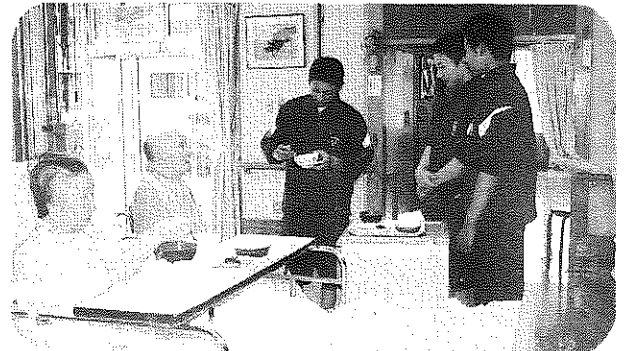

米内沢高校「総合的な学習の時間」



柏木妙子ご一行様による演芸  
ありがとうございました



森吉町民生児童委員によるおむつたたみ  
ありがとうございました



合川高校介護福祉科「介護実習」



新屋布婦人会ボランティアによる草取り  
ありがとうございました



細越婦人会による縫い物  
ありがとうございました



浦田いきいきサロンによるたたみ物など  
ありがとうございました

# 平成15年度 決算状況報告

(単位：円)

### 貸借対照表

資 産 の 部		負 債 の 部	
科 目	決 算 額	科 目	決 算 額
流動資産	53,909,729	流動負債	5,525,414
現金預金	34,364,444	未払金	4,905,547
未収金	19,545,285	預り金	619,867
固定資産	120,904,241	固定負債	34,247,555
基本財産	0	退職給与引当金	34,247,555
その他の固定資産	120,904,241	負債の部合計	39,772,969
純 資 産 の 部			
車両運搬具	1,755,899	基本金	0
器具及び備品	4,494,831	国庫補助金等特別積立金	685,417
積立預金	80,405,957	その他の積立金	88,422,693
その他の固定資産	34,247,555	移行時特別積立金	62,422,693
		人事費積立金	26,000,000
		次期繰越活動収支差額	45,932,891
		純資産の部合計	135,041,001
資産の部合計	174,813,970	負債及び純資産の部合計	174,813,970

### 事業活動収支計算書

勘 定 科 目		決 算 額
事業活動収支の部	収入	
	介護保険収入	220,226,820
	受託収入	220,226,820
	経常経費補助金収入	0
	寄付金収入	70,000
	雑収入	640,989
	国庫補助金特別積立金取崩額	235,000
	事業活動収入計	221,172,809
	支出	
	人件費支出	152,994,957
事務費支出	12,456,858	
事業費支出	33,294,098	
減価償却費	1,607,891	
退職給与引当金繰入	3,043,830	
事業活動支出計	203,397,634	
事業活動収支差額	17,775,175	
事業活動外	収入	
	借入金利息補助金収入	0
	受取利息配当金収入	114,542
	経理区分間繰入金収入	0
	事業活動外収入計	114,542
支出		
経理区分間繰入金支出	794,000	
事業活動外支出計	794,000	
事業活動外収支差額	△679,458	
経常支出差額	17,095,717	
特別収支の部	収入	
	施設整備等補助金収入	0
	施設整備等寄付金収入	0
特別収入計	0	
支出		
基本金繰入額	0	
国庫補助金等特別積立金積立額	0	
特別支出計	0	
特別収支差額	0	
当期活動収支差額	17,095,717	
繰越活動収支差額の部	前期繰越活動収支差額残	39,837,174
	当期末繰越活動収支差額	56,932,891
	基本金取崩額	0
	基本金組入額	0
	その他の積立金取崩額	0
その他の積立金積立額	11,000,000	
次期繰越活動収支差額	45,932,891	

### 資金収支計算書

勘 定 科 目		決 算 額
経常活動による収支	収入	
	介護保険収入	220,226,820
	受託収入	220,226,820
	経常経費補助金収入	0
	寄付金収入	70,000
	雑収入	640,989
	受取利息配当金収入	114,542
	経常収入計	221,052,351
	支出	
	人件費支出	152,994,957
事務費支出	15,500,688	
事業費支出	33,294,098	
経理区分間繰越金支出	794,000	
経常支出計	202,583,743	
経常活動資金収支差額	18,468,608	
施設整備等による収支	収入	
	施設整備等補助金収入	0
	施設整備等寄付金収入	0
	固定資産売却収入	0
	施設整備等収入計	0
支出		
固定資産取得支出	126,000	
元入金支出	0	
施設整備等支出計	126,000	
施設整備等資金収支差	△126,000	
財務活動による収支	収入	
	積立預金取崩収入	0
	財務収入計	0
	支出	
積立預金取崩支出	11,000,000	
財務支出計	11,000,000	
財務活動資金収支差額	△11,000,000	
当期資金収支差額	7,342,608	
前期末支払資金残額	41,041,707	
当期末支払資金残額	48,384,315	

### ボランティア紹介

(H16. 4. 1~H16. 9. 30)

#### 演 芸 披 露

- 浜辺の歌音楽館少年少女合唱団の皆様
- 阿仁前田獅子踊り保存会 様
- 人形劇団ぶらんこ 様
- 柏木妙子ご一行 様

#### 作 業 奉 仕

(団体)

- 森吉町婦人会 小又支部 様
- 前田地区 様
- 米内沢地区 様
- 阿仁前田支部 様
- 細越支部 様
- 新屋布支部 様
- 米内沢更生保護女性会 様
- 桂坂いきいきサロン 様
- 阿仁前田いきいきサロン 様
- 惣内いきいきサロン 様
- 浦田いきいきサロン 様
- 森吉町日赤奉仕団 様
- 森吉町更生保護婦人会前田地区 様
- 森吉町民生児童委員 様
- コスモス会 様
- 森幸園利用者 様

(個人)

- |           |            |
|-----------|------------|
| ● 佐藤 栄子 様 | ● 疋田 博子 様  |
| ● 細田 怜子 様 | ● 工藤 冴子 様  |
| ● 松橋 キノ 様 | ● 嘉成 ムツ子 様 |
| ● 石郷岡ヒサ 様 | ● 九島 トイ 様  |
| ● 九嶋シヅエ 様 | ● 九島 サダ 様  |
| ● 北林 レイ 様 | ● 九島 キヨ 様  |
| ● 武石 イツ 様 | ● 九島 チヨ 様  |
| ● 武石 ヨシ 様 | ● 九島 テイ 様  |

### 善 意

(H16. 4. 1~H16. 9. 30)

(団体)

- 前田地区理容師組合 様
- 森吉町更生保護女性会前田地区 様
- 阿仁前田婦人会 様
- 福田薬局 様
- 株式会社ジェイエイ大館北秋田葬祭センター 様
- 森吉町婦人会 様
- ラポール快適館しばた 様
- 森吉町婦人会 細越支部 様
- サケイ商店 様
- 近藤医院 様

(個人)

- |           |           |
|-----------|-----------|
| ● 松橋 光吉 様 | ● 菅原 久治 様 |
| ● 奥山 謹英 様 | ● 三浦 兼雄 様 |
| ● 高橋 浩子 様 | ● 藤島トミ子 様 |
| ● 佐藤 眞弓 様 | ● 高橋善之助 様 |
| ● 安藤 正則 様 | ● 高杉 義博 様 |
| ● 森川徳次郎 様 | ● 山本 登 様  |
| ● 森川フジエ 様 | ● 織田 鶴美 様 |
| ● 秋元 ミサ 様 | ● 秋元 吉美 様 |

### 受入・研修学習状況

(H16. 4. 1~H16. 9. 30)

- 秋田桂城短期大学人間福祉科 (H16. 7/5~7/16 2年生 3名)
- 合川高校介護福祉科 (H16. 5/13~5/19 2年生 3名)
- 合川高校介護福祉科 (H16. 5/31~6/4 3年生 4名)
- 合川高校介護福祉科 (H16. 6/14~6/18 3年生 4名)
- 合川高校介護福祉科 (H16. 6/21~6/25 2年生 3名)
- 米内沢高校『総合的な学習の時間』 (H16. 5/12 1年生 12名)
- サマーショートボランティア (H16. 8/2~8/5 米内沢高校3年生1名)

## こ ら ん む

日本のメダルラッシュで、アテネ五輪も終わりました。日本の活躍は、とても素晴らしいものがありました。

又、今年の日本上陸台風は、過去最多の10個となり、16、17、18号と、続けて到来。勢力も強かった。収穫農家の方は、大変なダメージを受けたようです。

◎今年の夏は暑い日が続き、エアコンもフル回転。利用者の皆さんの体調が心配されましたが、体調を崩される方も少なく、元気に過ごされました。

◎慰問、ボランティアの皆さんの活動には、大変感謝しております。

◎皆様のご意見、ご感想をお待ちしております。

### お知らせ

先にもお知らせしましたが、当法人交楽会では、第三者評価委員(福祉オンブズパーソン)を選任し、施設サービスの改善や、向上に心がけているところであり、森泉荘でも敬老会の機会を利用して評価委員の方々が施設に来荘して、利用者や家族の方々と、ご相談を伺っております。また、ホールには、ご意見箱を設置し、いつでもご意見を述べられるようにしておりますのでご利用下さい。今年も昨年同様、保護者の方々にはアンケートをお願いすることとなりますが、その際には宜しくお願いいたします。