

森泉荘だより

発行日
平成14年9月1日

〒018-4515 北秋田郡森吉町阿仁前田字下前田家の下モ28番地
特別養護老人ホーム 森泉荘
TEL (0186) 75-3204 FAX (0186) 75-3205
メールアドレス shinsensou@gamma.ocn.ne.jp

No. 30



合川町あじさい公園にて

目次

- ・阿仁前田獅子踊りに感動..... 2
- ・庄司キノさん100才おめでとう..... 2
- ・森泉荘行事を担当して..... 3
- ・第19回花火大会..... 3
- ・新任紹介..... 3
- ・敬老式のお知らせ..... 3
- ・あるばむ散歩道..... 4・5
- ・森泉荘利用者の現況..... 5
- ・ボランティア大活躍..... 6・7
- ・平成13年度決算状況報告..... 7
- ・ボランティア・善意等紹介..... 8
- ・コラム..... 8

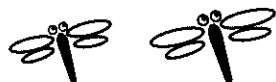

伝統芸能・阿仁前田獅子踊りに感動、拍手喝采

(夕暮れ、森泉荘駐車場に掛け声、笛太鼓鳴り響く)



森泉荘では、地域の諸行事に参加者を募って色々と参加していますが、夜間行事については体制上なかなか参加できませんでした。

今回、阿仁前田獅子踊り御一行様が忙しい日程の中、貴重な時間をさいて訪問してくださいました。

大きな掛け声に始まり、笛、太鼓が鳴り響き、駒と呼ばれる力強く、又勇ましい踊り、獅子による華麗な舞や棒さばきに感動、拍手喝采で伝統芸能のすばらしさと、故郷森吉町を感じました。

年に一度しか見ることのできない踊りに利用者、職員一同酔いしれるとともに、いつも慰問やボランティアにきて森泉荘を温かく見守ってくださる地域の皆様に改めて感謝致します。



庄司キノさん100歳おめでとう

4月19日めでたく満100歳を迎えた庄司キノさんの「祝う会」が同月24日盛大に行われました。森泉荘では100歳を迎えるのは3人目となるキノさんを祝おうと、利用者も全員ホールに集合。この日は、鷹巣阿仁福祉事務所の佐藤所長、森吉町の佐藤介護福祉課長補佐、当法人の浅野理事長もお祝いに来荘して下さい、祝い金や記念品、祝辞を頂きました。

家族のみなさんと一緒にくす玉を割り、花束を胸に満面笑みのキノさんでした。

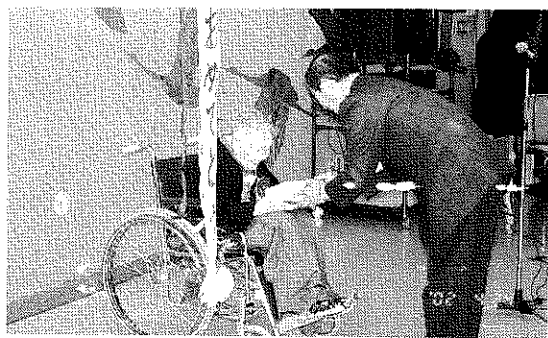

森泉荘の 行事を担当して

森泉荘では、現在4名の行事委員が、行事委員長を中心に年間の諸行事について計画、立案をし、地域の皆様又は職員との協力を得て実施している。

計画をするうえで、利用者に「喜んでもらう」「楽しんでもらう」を合い言葉に、決して押しつけのならないよう注意をはらいながら、又毎年同じ行事でも、何か一つでも新しい事を感じて頂けるように工夫している。行事は、小さい時から今でもそうだが、朝からワクワクして普段とはちがう何か特別な日であった。このワクワク感を大切に、企画の段階から利用者に参加してもらい、いろいろと教えて頂きながら進めていきたいと思う。



8月誕生会より



地域の子供達も参加した花火大会

第19回花火大会

8月19日、恒例の花火大会が森泉荘外庭にて開催され、小雨はらつく中、オープニングには雨もあがり最高の花火大会となりました。

今年から、お祝い打ち上げ花火の部を設け、①佐藤キノさん、相馬ノヨさん、庄司キノさん100歳をお祝いして、②森泉荘満19周年をお祝いして、③ボランティアにきてくださった皆様に感謝を込めて、紹介しながら打ち上げました。

今年は、冷夏で、過ぎ行く短い夏の終わりを感ずる中、利用者、職員の願いや憧れが天に届くよう祈りながら、夜空のキャンパスを描き続けました。

(行事委員会 永井直人)

新任紹介



吉田 敦子

法人の異動で森幸園より森泉荘の厨房に四月から勤務しております。

特別養護老人ホームでの勤務経験はなく、私個人としても深い関わりを持たなかった事もなく、見るもの聞くもの初めての事が多くありました。次第に利用者の方に顔を覚えていただき、笑顔で話しかけてくれる方もあります。利

用者たちにとって四季の花々が咲き乱れるこの施設が、憩いの場ではなくてならないのだと実感している昨今です。森幸園では比較的年齢の若い方の食事でしたが、飲み込みや噛む事の困難なお年寄りへの食事なのでとても気を使います。栄養士さんを初めとして、厨房の方のアドバイスを受けながら奮闘の毎日です。

利用者の方が毎日の食事を喜んでいただける様、そして明るい健康な生活が送られる様努めて行きたいと思っております。利用者の皆様、ご家族の皆様、今後ともよろしくお願い致します。

森泉荘 敬老式のお知らせ

下記の日時に、森吉町主催の森泉荘の敬老式を行ないますので、ご家族お揃いのうえご臨席賜り、ひとときをお過ごしの上お祝いして下さいますようお願い致します。

記

日 時 平成14年9月25日(水曜日) 午前10時
場 所 森泉荘ホール



☆ なお、当森泉荘の敬老式は、75歳未満の方であっても、体調不良でないかぎり全員参加となっております。(但し、記念品は75歳以上の方のみです。)

特別養護老人ホーム 森泉荘
(☎0186-75-3204)

あるばむ散歩道



節分行事「鬼は〜外」



男でも、ひな祭りはえ〜もんだすなア。



すてきなカットで頭すっきり。



みんなで鍋を囲むと食も進みます。



みんなで合掌。盆供養。



菖蒲園ドライブ。キレイな菖蒲の前でニッコリ。



野外昼食会

麦わら帽子写真集



森泉荘利用者の現況

(平成14年9月1日現在)

1. 年齢別人員

区分	60未満	60~64	65~69	70~74	75~79	80~84	85~89	90~94	95~99	100~	計	平均年齢
男	0	2	0	2	2	0	3	1	2	0	12	81.4
女	0	0	0	3	9	10	8	3	2	3	38	84.4
計	0	2	0	5	11	10	11	4	4	3	50	83.7

2. 出身市町村

区分	森吉町	鷹巣町	阿仁町	合川町	上小阿仁村	大館市	計
男	8	1	2	1	0	0	12
女	24	2	5	4	1	2	38
計	32	3	7	5	1	2	50

3. 要介護度

区分	要支援	介護度Ⅰ	介護度Ⅱ	介護度Ⅲ	介護度Ⅳ	介護度Ⅴ	計
男	0	0	1	2	4	5	12
女	0	0	2	13	7	16	38
計	0	0	3	15	11	21	50
%	0	0	6	30	22	42	100
平均要介護度							4.0

ボランティア大活躍



楽しい踊りに、食事の介助もして頂いた
コスモス会のみなさん。



笑いが止まらなかった。
根森田恵比寿講のみなさんの芸の披露。



新屋布なでしこ会の楽しい踊りに、利用者もニコリ



前田更正保護婦人会のみなさんが利用者一人一人に
ティッシュペーパーをくださいました。



いつも助かっています。オムツたたみの作業奉仕



米内沢高校1年生によるふれあい体験学習。
明るい笑顔に利用者も若がえります。



日舞鳳扇会のみなさんによる華やかな舞い。



前田小学校5年生との交流会。
みんな楽しみにしています。



今年もありがとうございます。森吉町婦人会のみなさんよりタオルをたくさんいただきました。



浜辺の歌青少年少女合唱団のさわやかな歌声に聞き入りました。



森吉中学校の職場体験学習で森泉荘を訪れた鈴木さんと井嶋さん。



サマーショートボランティアに参加した米高生九嶋さんと近藤さん。

平成13年度 決算状況報告

(単位：円)

貸借対照表

資産の部		負債の部	
科目	決算額	科目	決算額
流動資産	43,445,493	流動負債	7,100,807
現金預金	22,857,289	未払金	5,360,170
未収金	20,588,204	預り金	1,740,637
固定資産	88,878,959	固定負債	28,190,951
基本財産	0	退職給付引当金	28,190,951
その他の固定資産	88,878,959	負債の部合計	35,291,758
		純資産の部	
車両運搬具	1,256,789	基本金	0
器具及び備品	5,025,262	国庫補助金等特別積立金	0
積立預金	54,405,957	その他の積立金	62,422,693
その他の固定資産	228,190,954	移行時特別積立金	62,422,693
		次期繰越活動収支差額	34,610,001
		純資産の部合計	97,032,694
資産の部合計	132,324,452	負債及び純資産の部合計	132,324,452

事業活動収支計算書

勘定科目		決算額
事業活動収支の部	収入	
	介護保険収入	215,849,700
	受託収入	2215,849,700
	経常経費補助金収入	1,011,026
	寄付金収入	150,000
	雑収入	904,774
	事業活動収入計	2,179,155,000
	支出	
	人件費支出	154,559,860
	事務費支出	10,549,898
事業費支出	332,719,387	
減価償却費	1,336,415	
退職給付引当金繰入	2,927,250	
事業活動支出計	202,092,810	
事業活動収支差額	15,822,690	
事業活動外の部	収入	
	借入金利息補助金収入	0
	受取利息配当金収入	112,247
	経理区分間繰入金収入	0
	事業活動外収入計	112,247
	支出	
	経理区分間繰入金支出	286,000
	事業活動外支出計	286,000
	事業活動外支出計	△173,753
	経常支出差額	15,648,937
特別収支の部	収入	
	施設整備等補助金支出	0
	施設整備等寄付金収入	0
	特別収入計	0
	支出	
基本金繰入額	0	
固定資産売却・処分損	167,879	
特別支出計	167,879	
特別収支差額	△167,879	
当期活動収支差額	15,481,058	
繰越活動収支差額の部	前期繰越活動収支差額残高	19,128,943
	当期末繰越活動収支差額	34,610,001
	基本金取崩額	0
	基本金組入額	0
	その他の積立金取崩額 その他の積立金積立額	0
次期繰越活動収支差額	34,610,001	

資金収支計算書

勘定科目		決算額
経常活動による収支	収入	
	介護保険収入	215,849,700
	受託収入	2215,849,700
	経常経費補助金収入	1,011,026
	寄付金収入	150,000
	雑収入	904,774
	受取利息配当金収入	112,247
	経常収入計	2,180,277,447
	支出	
	人件費支出	154,559,860
事務費支出	13,477,148	
事業費支出	32,719,387	
経理区分間繰越金支出	286,000	
経常支出計	201,042,395	
経常活動資金収支差額	1,979,235,052	
施設整備等による収支	収入	
	施設整備等補助金収入	0
	施設整備等寄付金収入	0
	固定資産売却収入	0
	施設整備等収入計	0
支出		
固定資産取得支出	539,700	
元入金支出	0	
施設整備等支出計	539,700	
施設整備等資金収支差額	△539,700	
財務活動による収支	収入	
	借入金収入計	0
	財務収入計	0
	借入金元金償還金支出	0
	財務支出計	0
財務活動資金収支差額	0	
当期資金収支差額	16,446,652	
前期末支払資金残額	19,899,034	
当期末支払資金残額	36,344,686	

※詳細については森泉荘内にて閲覧できます。

ボランティア紹介

(H14. 1. 1~H15. 8. 25)

演 芸 披 露

- コスモス会 様
- なでしこ会 様
- 根森田恵比寿講 様
- 浜辺の歌音楽館少年少女合唱団 様
- 阿仁前田獅子踊り保存会 様

作 業 奉 仕

(団体)

- サンキュー会 様
- 五味堀もちつき保存会 様
- コスモス会 様
- 森吉町婦人会 浦田支部 様
- 巻瀨支部 様
- 桂瀬支部 様
- 細越支部 様
- 神成支部 様
- 平里支部 様
- 阿仁前田支部 様
- 小又支部 様
- 前田支部 様
- 米内沢支部 様
- 森吉町民生委員 様
- 前田更生保護婦人会 様

(個人)

- | | |
|----------|----------|
| ●佐藤 栄子 様 | ●細田 怜子 様 |
| ●松橋 キノ 様 | ●石郷岡ヒサ 様 |
| ●九嶋シヅエ 様 | ●北村レイ子 様 |
| ●疋田 博子 様 | ●工藤 冴子 様 |
| ●近藤 ミヤ 様 | ●九島 トイ 様 |
| ●九島 キヨ 様 | ●九島 テイ 様 |
| ●鈴木 エミ 様 | ●九島 チヨ 様 |

善 意

(H14. 1. 1~H15. 8. 25)

(団体)

- 五味堀もちつき保存会 様
- 株式会社 しばた 様
- 森吉町婦人会 様
- 森吉町婦人会 巻瀨支部 様
- 森吉町婦人会 細越支部 様
- 根森田恵比寿講 様
- 前田更生保護婦人会 様
- 前田駅前婦人部 様
- ジェイエイ大館・北秋田葬祭センター(株) 様

(個人)

- | | |
|----------|----------|
| ●奥山 謹英 様 | ●庄司 得泰 様 |
| ●相馬 春治 様 | ●土佐ヨシエ 様 |
| ●松橋 弥志 様 | ●武石 一男 様 |
| ●田中 祐一 様 | ●伊藤 重夫 様 |
| ●佐藤まさ子 様 | ●石川作之助 様 |
| ●松橋 光吉 様 | ●菊池 テル 様 |
| ●佐藤キクエ 様 | ●庄司錦一郎 様 |
| ●桜庭 チヨ 様 | |

受入・研修学習状況

(H14. 1. 1~H15. 8. 25)

- 合川高校介護福祉科
(H14. 5/27~5/31 2年生 3名)
(H14. 6/3~6/7 3年生 3名)
(H14. 6/17~6/21 3年生 3名)
(H14. 6/24~6/28 2年生 3名)
- 秋田桂城短期大学人間福祉科
(H14. 7/8~7/17 2年生 2名)
- 秋田大学医学部
(H14. 6/28 3名)
- 米内沢高校ふれあい体験学習
(H14. 5/15 1年生 13名)
- 米内沢高校ショートサマーボランティア
(H14. 8/5~8/8 3年生 2名)
- 森吉中学校職場体験学習
(H14. 8/5 2年生 2名)
- 前田小学校介護体験
(H14. 6/27 5年生 19名)

こ ら む

今年も、お盆供養に、新屋布の福寿寺の住職さんが来荘し、ありがたいお話を聞くことが出来ました。

あわせて観音様の供養も行われました。

ある利用者の方が、外をながめながら、おっしゃった言葉がとても心に残りました。

「私も、観音様の手のひらの中に行けるのならば、ありがたい。」
なんだか、心が穏やかになりました。

