

森泉荘だより

No. 26

発行日 平成12年8月1日
〒018-4515
北秋田郡森吉町阿仁前田字下前田
家の下モ28番地
特別養護老人ホーム 森泉荘
TEL (0186) 75-3204
FAX (0186) 75-3205



屋外昼食会より

残暑お見舞
申し上げます

目次

- ・介護保険制度スタート
- ・施設の近況……………2
- ・森泉荘職員体制
- ・お知らせ……………3
- ・あるばむ散歩道……………4・5
- ・ボランティア大活躍……………6
- ・トピックス
- ・平成11年度決算状況報告……………7
- ・慰問・ボランティア・善意
受入研修状況
- ・コラム……………8

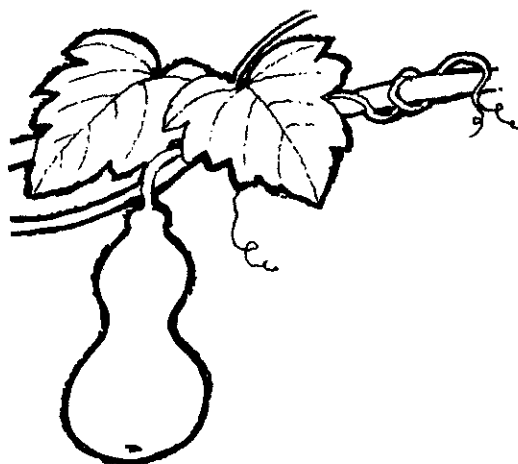

介護保険スタート！

平成十二年四月一日より、いよいよ介護保険制度が始まりました。いろいろな問題が現場でも浮上して来ると思いますが、職員一丸となって取り組んで行きます。また法人としては、オンブズマン制度を取り入れ、より一層のサービス向上に努めております。

施設の近況

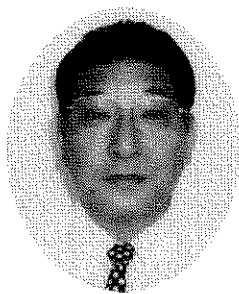

森泉荘 施設長

武石一男

オンブズマン

制度も始まる

当施設を運営する「交楽会」では、平成12年度より、オンブズマン制度をスタートさせました。この制度は、第三者的立場にたつて

指すことを目的とするものです。福祉オンブズマンとして次の3名の方に委員を委嘱しました。
 ・ 庄司康宏さん（森吉町阿仁前田）
 ・ 宮崎 黠さん（若美町払戸）
 ・ 佐々木タマさん（森吉町米内沢）
 委員の方からの意見・指導に誠実に対応し、より良い施設を目指します。

介護保険制度が実施されて四ヶ月が経過いたしました。実際問題として長所もあれば短所もあります。国においては当然見直しが必要であると思ひますし、期待をしているところでもあります。

しかし、福祉施設は契約化となり設備の充実は勿論のこと、人事、業務管理、サービスの提供を徹底したものにしなければなりません。そうした意味から職員一人ひとりの活発な活動が不可欠であつて、活性化に向けた取り組みを一体となつて奮闘しておるところであります。

入所・退所の状況

(3月末～8月1日)

川身市町村	3月末日入所者	4月	5月	6月	7月	8月1日入所者
森吉町	32名	入所+4 退所-4	+1 -1	-1	+1 -1	31名
鷹巣町	5名	入所 退所				5名
阿仁町	5名	入所 退所				5名
合川町	4名	入所 退所		+1		5名
田代町	1名	入所 退所				1名
大館市	3名	入所 退所		-1	+1	3名
計	50名	入所+4 退所-4	+1 -1	+1 -2	+2 -1	50名

- ① 基本的人権・生活の保護、保障が護られているか。
 - ② サービス提供者と利用者との、対等（信頼）な関係が護られているか。
 - ③ 「その人らしく生きていくこと」への援助と配慮が充分なされているか。
 - ④ 職員の勤務態度が馴れ合いでルーズになったり、職員の一方的な都合を優先させて利用者の安定した生活が脅かされていないか。
- といった項目について、調査・報告を行ない、施設サービスの向上を目指す。

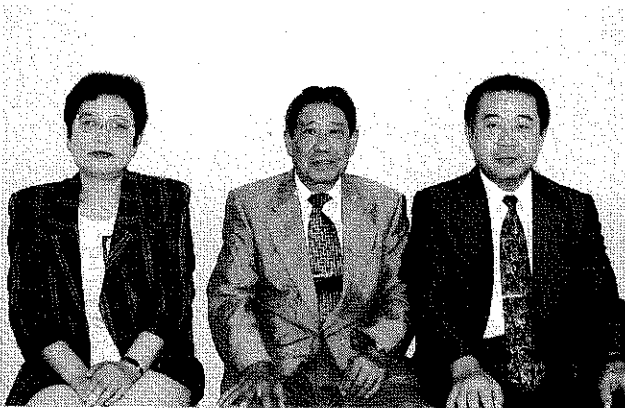

佐々木委員 庄司委員長 宮崎委員

平成12年度 森 泉 荘 職 員 体 制

平成12年 4 月 1 日より、以下の職員体制で対応しております。

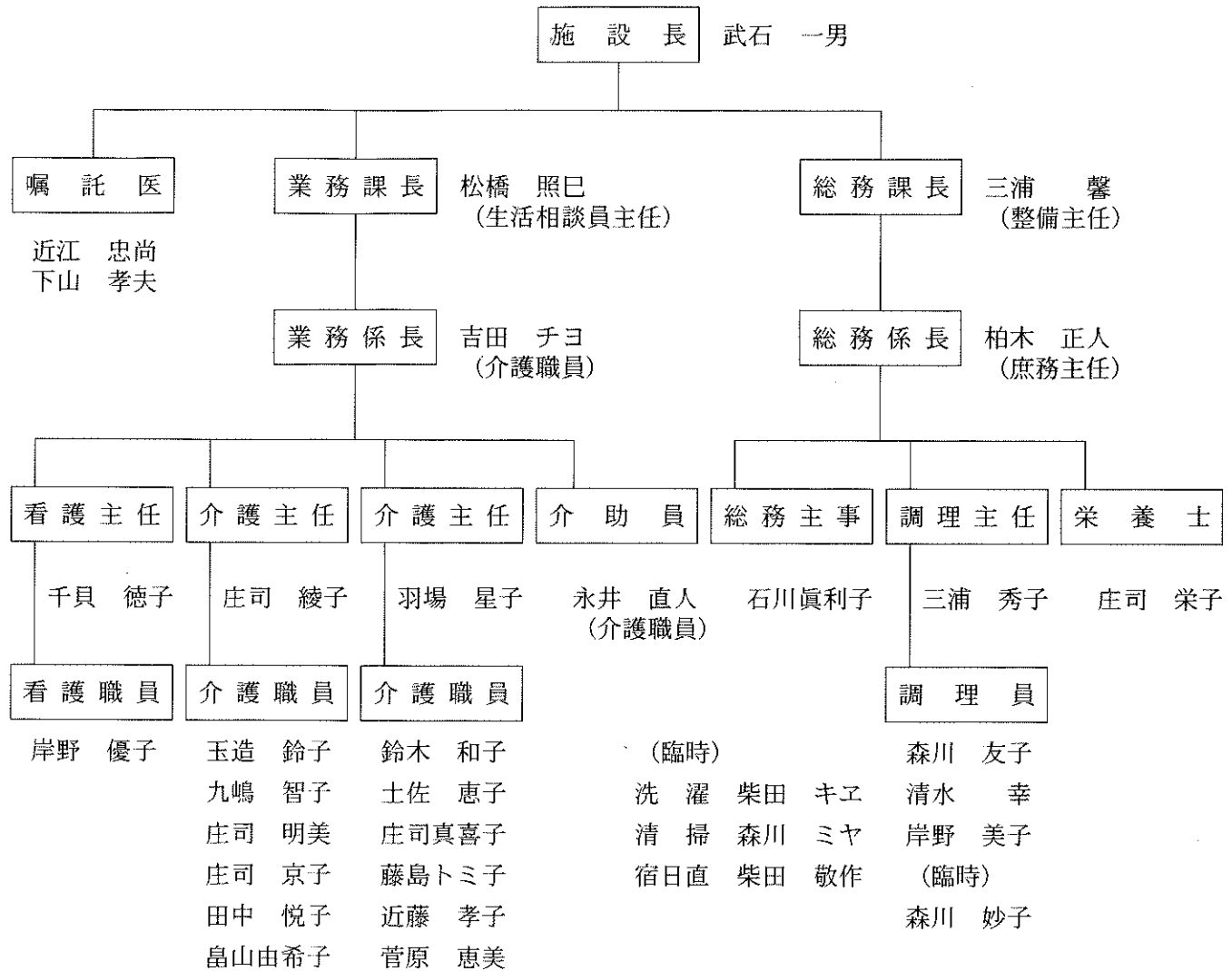

森泉荘では、より幅広く皆さんの苦情や意見を聞かせて頂き、サービスの改善を図るため、ホールに「ご意見箱」を設置しております。施設に対する要望、疑問に思うことなど、どしどし投書して下さい。

ご意見箱を設置

連絡先
(0186) 75-32404
担当 三浦・松橋まで

介護保険制度の施行により、入所等の申し込みが、これまでの町(役場)から直接施設に申し込むことになりました。
家族の中に、入所を考えている人や施設について知りたいことなどありましたら、直接、施設へ申し込み、相談下さい。

入所申し込みについて



歩道

～森泉荘日記～

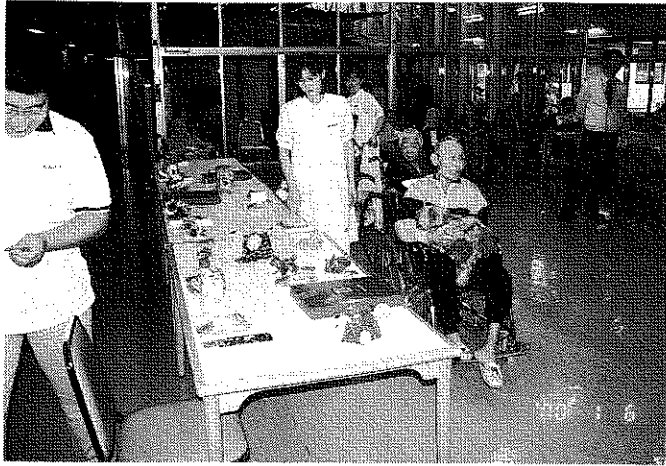

新春宝引き大会より。どれにしようかなあー エイツ 「大当たり」

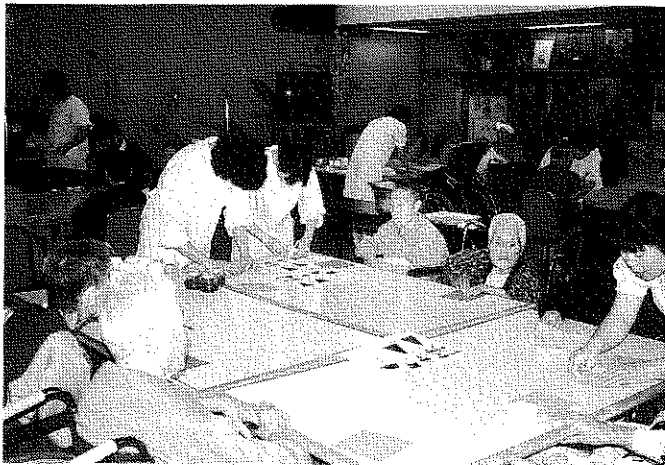

一文雛を作成。まずは三角に折って…



節分行事「鬼は外 福は内」



今年も豊作を祈って、お米さん音頭を踊りました。



世界一の太鼓をみて感動しました。

あ る ば む 散



買い物デーより お目当ての商品へ

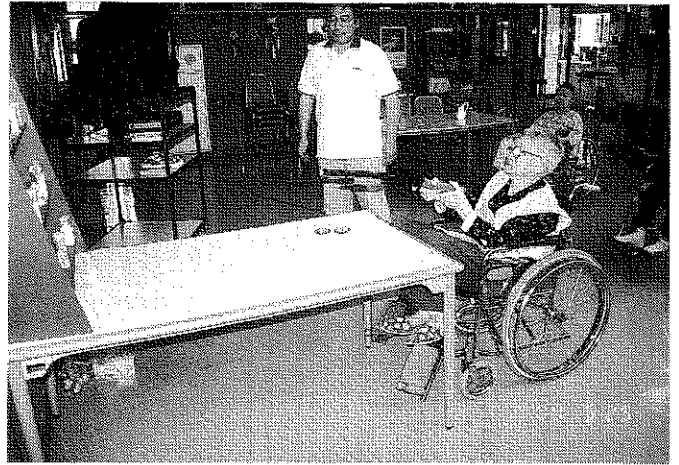

クラブ活動 射的ゲームより



屋外昼食会 おいしい稲荷ずし、芋の子汁に舌鼓

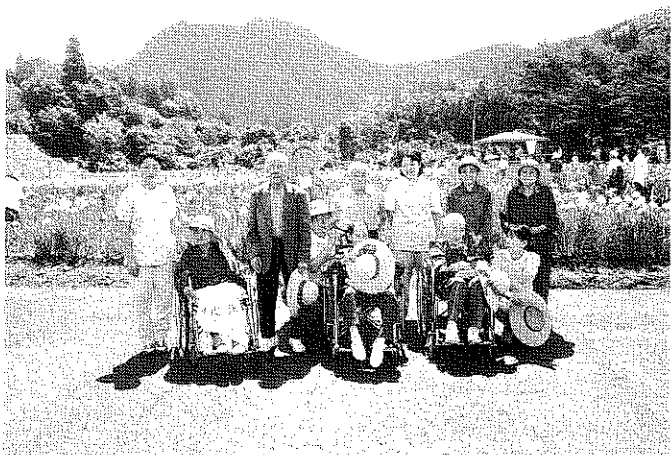

菖蒲園にドライブ 今年も菖蒲綺麗だね！



ボランティア慰問大活躍

森泉荘をみまもる地域の輪



民謡日本一の高橋鉄五郎御一行様が自慢ののどを披露してくれました。



浦田、片岡御一行様が踊りを披露。いつまでも拍手が鳴りやみませんでした。



富田歌謡教室のみなさん。2000年音頭にあわせて

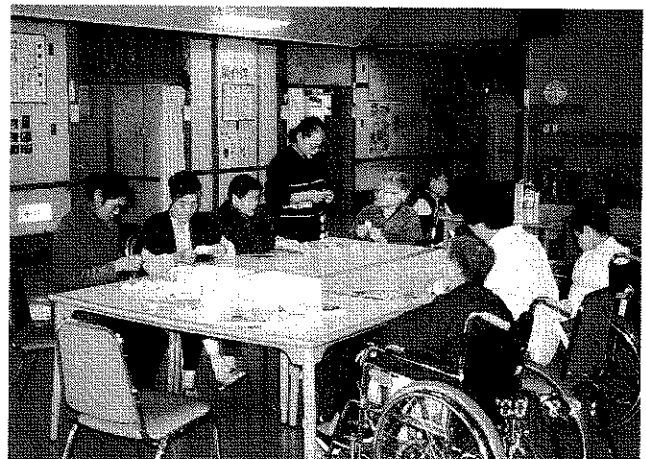

ボランティアによる折紙指導。立派な鶴が完成しました。



上小阿仁村「新舞会」のみなさんによる、キレのある華やかな舞いにみんな酔いしれました。



トピックス 特殊浴槽の設置

町の施行により、新しい特殊浴槽が設置されました。

開設以来16年以上、業者の人も驚くほどいいねいに使用して来た浴槽も、さすがに限界になっていました。このたび平成11年度社会福祉整備事業として設置が認められ、国、県より費用の四分の三の補助を得て、最新の特殊浴槽を設置していただきました。

これまでより、入浴の作業もスムーズで、利用者にも気持ち良く、落ち着いて入浴できると、大変喜ばれています。



※同様の施設設備事業で、屋上の全面改修も行われ、これまで悩まされていた雨漏りもなくなりました。



平成11年度 決算状況報告

◆施設会計 貸借対照表◆

平成12年3月31日現在

森泉荘 (単位:円)

借 方		貸 方	
科 目	金 額	科 目	金 額
51流動資産	33,678,491	61流動負債	5,382,544
02預 金	32,826,857	01未払金	4,746,018
10預 金	851,634	04預り金	636,526
52固定資産	50,212,055	62引当金	26,110,010
01固定資産物品	24,102,045	01人件費引当金	26,110,010
03その他の固定資産	26,110,010		
		負債合計(A)	31,492,554
		71運用財産基金	24,102,045
		01運用財産基金	24,102,045
		72繰越金	28,295,947
		01前期繰越金	24,730,858
		02当期繰越金	3,565,089
		純財産合計(B)	52,397,992
資産合計	83,890,546	負債・純財産合計(A+B)	83,890,546

◆施設会計収支計算書◆

自 平成11年4月1日
至 平成12年3月31日

森泉荘 (単位:円)

借 方		貸 方	
科 目	金 額	科 目	金 額
81事務費支出	155,470,685	91措置費収入	189,012,457
82事業費支出	36,127,150	92補助金収入	395,010
83繰入金支出	60,000	93利用者負担金収入	1,658,250
		94寄付金収入	303,000
		96雑収入	3,854,207
小 計	191,657,835		
85当期繰越金	3,565,089		
合 計	195,222,924	合 計	195,222,924

※詳細については森泉荘内にて閲覧できます。

慰問・ボランティア紹介

慰問

- 仔やぎの会 様
- 浦田婦人会 様
- 踊和会 様
- 歌謡愛好会 未完成 様
- 新舞会 様
- 高橋鉄五郎御一行 様

ボランティア

- (団体)
- 森吉町婦人会 細越支部 様
 - " 神成支部 様
 - " 浦田支部 様
 - " 巻渕支部 様
 - " 小又支部 様
 - " 桂瀬支部 様
 - " 阿仁前田支部 様
 - コスモス会 様
 - 前田更生保護婦人会 様
 - 森吉町女性民生委員有志 様
 - 森幸園生 様

- (個人)
- 九島 トイ 様
 - 鈴木 ミエ 様
 - 武石 ヨシ 様
 - 九島 キヨ 様
 - 九島 チヨ 様
 - 九島 サダ 様
 - 九島 テイ 様
 - 伊藤 絹子 様
 - 庄司 キサ子 様
 - 塩田 ふさ子 様
 - 佐藤 チヤ子 様
 - 近藤 友子 様
 - 松橋 キヨ 様
 - 佐藤 スエ 様
 - 佐々木 エツ子 様
 - 田中 タマエ 様
 - 松橋 チヨ 様
 - 九嶋 シヅエ 様
 - 疋田 博子 様
 - 工藤 冴子 様
 - 近藤 ミヤ子 様
 - 北村 レイ子 様
 - 庄司 チエヨ 様
 - 赤石 キヨ子 様
 - 武石 イツセイ 様
 - 柴田 栄子 様
 - 佐藤 怜子 様
 - 細田 怜子 様
 - 石郷岡 ヒサ子 様
 - 松橋 キノ 様
 - 庄司 朋子 様
 - 庄司 シゲ子 様

H11. 12. 11~H12. 7. 31

※前回発行の森泉荘だより第25号で、次の方のお名前が載っておりませんでした。お詫びいたします。

- 武石 イツ子 様
- 佐藤 チヤ 様

善意

- (団体)
- 仔やぎの会 様
 - すずらん会 様
 - 五味堀もちつき保存会 様
 - 五味堀中老婦人部 様
 - 株式会社ケーブ 様
 - 前田更生保護婦人部 様
 - 前田駅前婦人会 様
 - 小又婦人会 様
 - ラポールしばた 様

- (個人)
- 佐々木 久信 様
 - 吉野 キヨ 様
 - 杣 正則 様
 - 土佐 伸一 様
 - 藤嶋 喜美恵 様
 - 若松 リツ子 様
 - 織山 謙太郎 様
 - 武石 テツ 様
 - 三浦 馨 様
 - 藤嶋 キミ工 様
 - 土佐 米蔵 様
 - 佐藤 キヨエ 様
 - 吉田 チヨ子 様
 - 庄司 朋子 様
 - 庄司 シゲ男 様
 - 武石 一男 様
 - 金 ミ工 様
 - 石川 作之助 様

- (学生)
- 米内沢高校 JRC 2名 (2/5)
 - " 1年生 14名 (6/28)
 - ※ふれあい体験学習
 - 森吉中学校 2年生 2名 (7/31)
 - ・武石隆大・田中美沙 ※職場体験学習
- H11. 12. 11~H12. 7. 31

受入・研修学習状況

- 企業組合秋田中高年雇用福祉事業団
ホームヘルパー養成研修 (2級)
(H12. 1/24~1/25 2名 H12. 1/27~1/28 2名)
- 秋田県桂城短期大学人間福祉科実習受入
(H12. 3/1~3/17 1年生 2名)
(H12. 7/3~3/21 2年生 2名)
- 合川高校介護福祉科実習受入
(H12. 5/22~5/26 3年生 3名)
(H12. 5/29~6/2 3年生 3名)
(H12. 6/12~6/16 2年生 4名)
(H12. 6/19~6/23 2年生 4名)
- 秋田大学医学部実習受入
(H12. 6/23 6/30 3名)

こらむ

4月からスタートした介護保険、毎日があつという間に過ぎていく。「…してあげる」ではなく、利用者の声を聞き、教えていた。だき、出来ないことに手助けするという気持ちは、「介護の基本」なのだ、あらためて気づくことが出来ました。

「家に帰る」と外へ出かけていく人がいます。当たり前のことなのですが、ちよつと待つてと引き止める。引き止めず付き添つて外へ散歩に行きましようと思つてみる。

介護保険にともない、自分も初心に返り、利用者のニーズに応えられるように、頑張つていきたいと思う、今日この頃です。

(K)

夏の太陽をたつぷり浴びた、夏野菜の収穫ももうすぐ終ろうとしている。森泉荘の菜園でも、トマトやナスを入所者の方々に、取ってもらつているが、その手つき、動作をみていると、「さすが」と思うほど手早く、スムーズに行つている。家庭で、畑仕事をすることのない私たち(数名?)は、尊敬のまなざしである。

朝夕に涼しい風が吹きはじめると、温かいお茶が恋しくなる。夏から秋へと移り変わる季節、ゆつくり、ゆつたりとした一服は最高のストレス解消法である。

介護をする私たちも、「心も体も美しく、健康的に」をめざし、サーピスに努めたい。

(T)