

森泉荘だより

No. 24

発行日 平成11年 8 月 1 日
 〒018-4515
 北秋田郡森吉町阿仁前田字下前田
 家の下モ28番地
 特別養護老人ホーム 森 泉 荘
 TEL (0168) 75-3204
 FAX (0186) 75-3205



阿仁町菖蒲園にて

残暑お見舞
 申しあげます

目 次

- ・心をひきしめて
- ・がんばっています!!
- おらほの新人さん…………… 2
- ・新体制で介護保険に臨む
- ・平成10年度決算状況報告…………… 3
- ・あるばむ散歩道…………… 4・5
- ・ボランティア大活躍
- クラブ活動紹介…………… 6
- ・森泉荘トピックス…………… 7
- ・慰問・ボランティア・善意
- 受入・研修状況
- ・コラム…………… 8

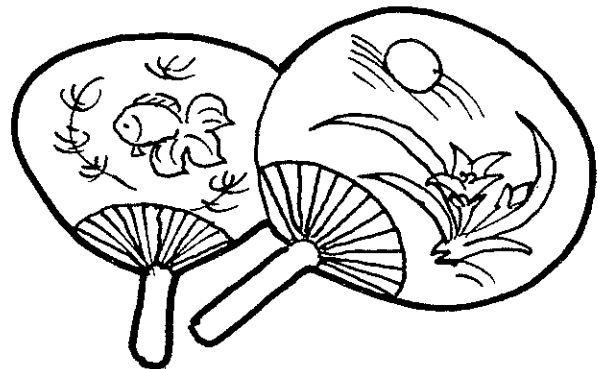

心を

ひきしめて

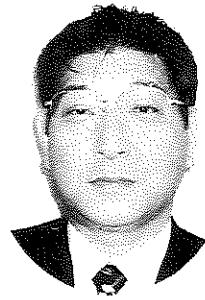

特別養護老人ホーム森泉荘

施設長 武石 一 男



介護保険がいよいよ来年四月から実施されるわけですが、実施に向けて多くの難題を抱えているとも思われます。要介護認定の公平化の問題、施設人手の確保、保険料徴収の問題等々があります。

しかし、今日まで介護は家族で、そして当然のことく妻や嫁がその努めをしてきたわけですが、それがすべての人を対象とした公的介護となることですから、これは一大改革だと思われま

私共施設も、今までの措置から、

利用者のニーズに合わせた、サービ

スの提供による選択契約となります

ので、今まで以上に地域の皆様のご

理解とご協力をいただきながら、在

宅となんら変わらない状況のもとで

生活をしていただけるように、住環

境作り、質的サービスの提供に努め

ておるところでございます。

職員におきましても事の重要性を

認識し、心を引きしめて一生懸命頑

張っております。

がんばってます!!

あらほの新人さん



寮 母
菅原 恵美

の一員として「福祉の心」を常に念頭におき、今後によりよいサービスを与えられた使命とし実行して行きたいと考えております。

四月から当施設に異動となり、はや数カ月が過ぎました。いまだに分らない事や戸惑っている事が多い中、他職員の指導のおかげで少しずつ心身共に慣れてきた感じを受けます。

私は今まで身近な老人となにげなく接していましたが、「老人施設」とは！と深く追求した事がなく利用者が寝たきり状態であるのに対して何をしてあげれるのかと当初考えました。この職員は、慣れや経験、知識と三拍子そろった方々です。信頼関係ができており、相手の立場に立って考え、感じ、相手をよく理解しています。私自身も、福祉に携わ



調理員
岸野 美子

森泉荘の調理員として、勤務させていたから一年が経ちました。まだまだ戸惑う事が多いのですが、先輩方の暖かいご指導のもと、なんとか慣れて来ました。

私たち調理のほうは、利用者の方々と直接、接することはありませんが、「食事が楽しみだ」と言っている様に、心の込められた調理をし、一つ一つ仕事を、身に付けられる様に、頑張っておりますのでよろしくお願いたします。

特別養護老人ホーム 森泉荘 職員体制

平成十一年一月より、職員体制が変わりました。責任体制を明確にし、来るべき介護保険制度に対応致します。

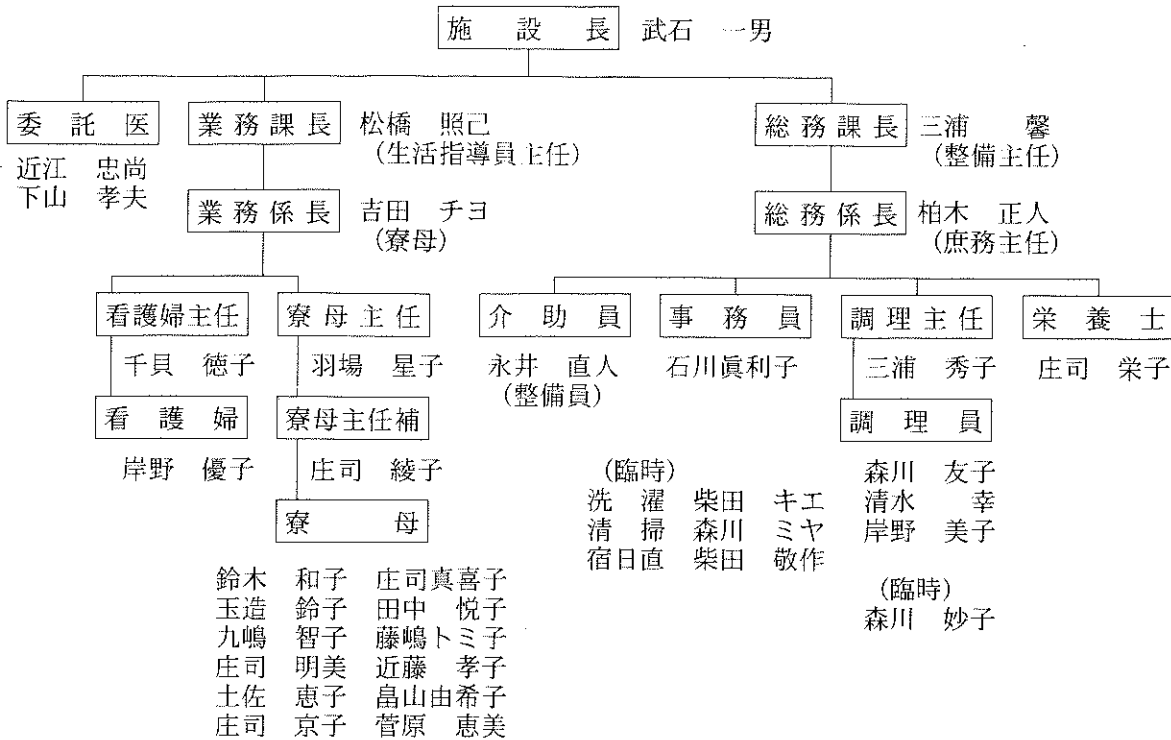

平成10年度 決算状況報告

◆施設会計 貸借対照表◆

平成11年 3 月 31 日現在 森泉荘 (単位: 円)

借 方		貸 方	
科 目	金 額	科 目	金 額
51流動資産	31,763,423	61流動負債	7,032,565
02預 金	30,982,074	01未払金	6,220,881
10預 金	781,349	04預り金	811,684
52固定資産	48,952,475	62引 当 金	26,110,010
01固定資産物品	22,842,465	01人件費引当金	26,110,010
03その他の固定資産	26,110,010		
		負債合計(A)	33,142,575
		71運用財産基金	22,842,465
		01運用財産基金	22,842,465
		72繰 越 金	24,730,858
		01前期繰越金	24,131,466
		02当期繰越金	599,392
		純財産合計(B)	47,573,323
資産合計	80,715,898	負債・純財産合計(A+B)	80,715,898

◆施設会計収支計算書◆

自 平成10年 4 月 1 日 至 平成11年 3 月 31 日 森泉荘 (単位: 円)

借 方		貸 方	
科 目	金 額	科 目	金 額
81事務費支出	159,666,629	91措置費収入	195,203,118
82事業費支出	34,916,065	92補助金収入	189,622
83繰入金支出	60,000	93利用者負担金収入	2,053,830
84引当金繰入	8,000,000	94寄付金収入	810,000
		96雑 収 入	4,985,516
小 計	202,642,694		
85当期繰越金	599,392		
合 計	203,242,086	合 計	203,242,086

※詳細については森泉荘内にて閲覧できます。

歩道

～森泉荘日記～

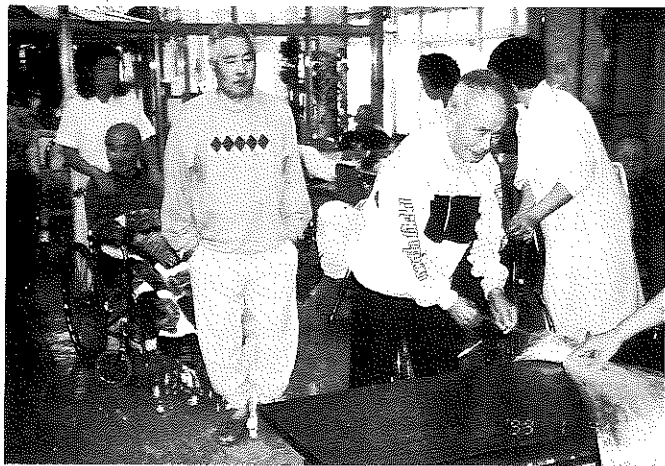

新春宝引き大会 ねらいを定めて「エイッ」
大当たりー！



サンタさんがやって来た。
今年のプレゼントは何かな



フーフ 冬はやっぱり鍋料理
今日のおでんはおいしいネ！



「鬼は外、福は内」節分行事より



桜の木の下で 花も笑顔も満開！！

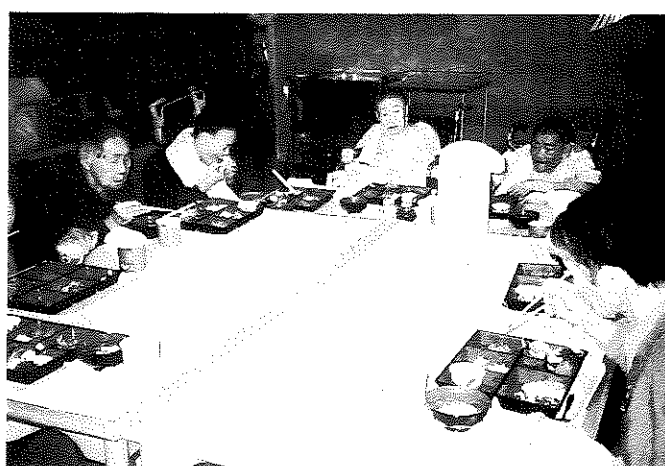

ひな祭り ひな弁当に舌鼓

あ る ば む 散



今日のおかずは何にしようかしら!!



ラポールにてショッピング



花も綺麗だけど、菖蒲弁当も最高ネ!



菖蒲園ドライブ! 園内一周。足どりも
軽やかに、次ぎ行ってみましょう



茶話会 氷を食べながら
むかしっこ語りに話がはずみました。



短冊に願いをこめ、みんな元気で暮らせますように

ボランティア大活躍

森泉荘をみまもる地域の輪



婦人会によるオムツたたみ
しわを伸ばすのが結構大変でした。



すずらん会のみなさんより寄贈品と
温かい励ましの言葉を頂きました。



前田小学校2年生 町内野花のプレゼント！綺麗だね！！



浦田体操クラブのみなさん
素敵な踊を披露してくれました。

クラブ活動の紹介

サークル室にてクラブ活動を実施。
秋の完成を目標にみんなで貼り絵を
頑張っています。
紙を切る人貼る人、2組に分かれて
チームワークもがっちりです。

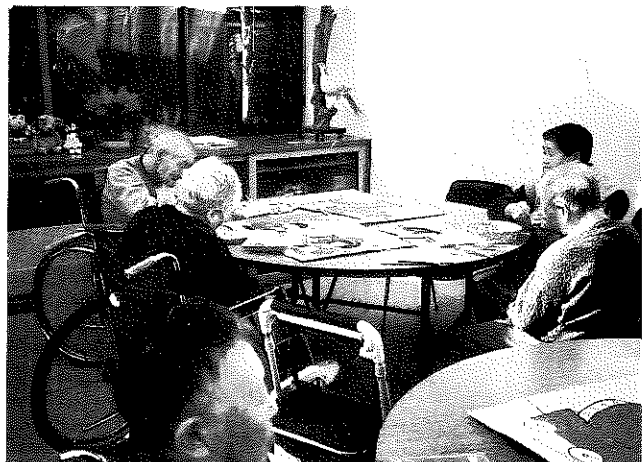

森泉荘トピックス

早く実がなれ!!

森泉荘菜園ができ、草取りなどを頑張っています。トマト・ナス・唐もろこし。「早く食べたい。」「もうすこしがまんせ。」会話ははずみずみ。

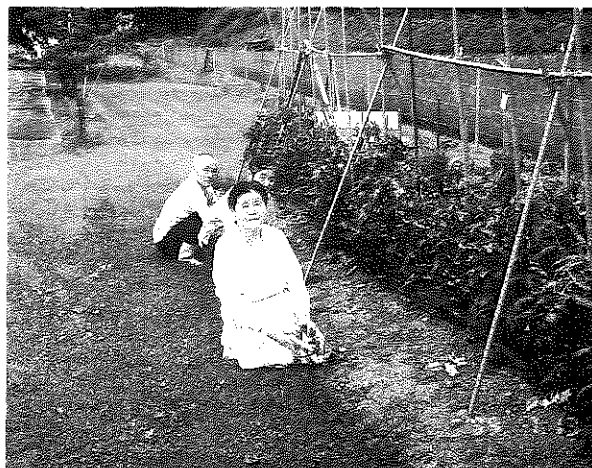

食品検収室完成

検収室が今度新しくなりました。前は検収場所が倉庫と調理室の通路になっていたので納品のときは業者の人達にも大変めいわくをかけたし

たが、これからは食品も別々にいれてもらい、その場で品質や鮮度など見ながら受けとることができるので良かったと思います。

また下処理室が外にあったので冬などは寒くていやな毎日でしたが、これからは検収室の中に下処理シンクも設けているので、仕事の流れも良くなって行くと思います。

今後とも調理職員全員が、衛生に十分な点検をしながらつとめたいと思っています。

(調理主任)



介護実習室の

工事始まる



このたび町から申請していた、介護実習室の整備が国から認められ、森泉荘に隣接して建設されることになりました。これは、介護保険関連サービス基盤整備事業として、国の補助を受け町が整備するものです。この施設の整備により、家族介護者等に対する介護の実習など、施設機能を積極的に地域に提供できるようにになります。また、中高生や短大、大学生の実

習の受け入れや、これまで場所不足で迷惑をかけていた作業奉仕のボランティアの方々にも活用していただけるとうたいされます。一日も早い完成が待たれるところです。

(総務係長)

森泉荘はどんなところ?

前田小学校生徒訪問

わたしもたたためたよ

去る、五月三十一日、前田小学校の二年生五名と先生が、町内探検隊として来荘しました。居室トイレの電気が自動でつくことや、入浴装置(特浴)をみてびっくりしていました。

また、六月一五日には、委員会の子供達(四年生以上、一名、先生二名)が来荘し、おむつたたみのボランティアを体験しました。何度となく確認しては、ていねいにたたんでくれました。

今まで低学年のみなさんが慰問に来てくださっていました。森泉荘を知ろうという活動や、ボランティアをしようという活動が加わりました。

慰問・ボランティア紹介

慰 問

- 仔やぎの会 様
- 浦田体操クラブ 様

ボランティア

(団体)

- 森吉町婦人会 浦田支部 様
- " 卷淵支部 様
- " 大岱支部 様
- " 神成支部 様
- " 日栄支部 様
- " 桂瀬支部 様
- " 小又支部 様
- " 阿仁前田支部 様
- 森吉町民生児童委員協議会女性部会 様
- 森幸園 様
- しろばと会 様
- 五味堀もちつき保存会 様
- 前田更生保護婦人会 様

(個人)

- | | |
|------------|------------|
| ● 庄司 チエ 様 | ● 松橋 キヨ 様 |
| ● 赤石 キヨ 様 | ● 石郷岡 ヒサ 様 |
| ● 鈴木 エミ 様 | ● 疋田 博子 様 |
| ● 九島 キヨ 様 | ● 北林 レイ子 様 |
| ● 九島 チヨ 様 | ● 佐藤 イワ 様 |
| ● 九島 サダ 様 | ● 近藤 ミヤ 様 |
| ● 武石 ヨシ 様 | ● 九嶋 シヅエ 様 |
| ● 塩田 ふさ子 様 | ● 佐藤 栄子 様 |
| ● 佐藤 チヤ 様 | ● 細田 玲子 様 |
| ● 田中 タマエ 様 | ● 工藤 冴子 様 |
| ● 近藤 友子 様 | ● 武石 イツ 様 |
| ● 木村 テル 様 | ● 柴田 セイ 様 |
| ● 佐藤 スエ 様 | ● 九島 トイ 様 |

H10. 12. 11~H11. 7. 15

善 意

(団体)

- 山田生花店 様
- 仔やぎの会 様
- 福田薬局 様
- 五味堀もちつき保存会 様
- スズラン会 様
- 前田更生保護婦人会 様
- 前田小学校2年生 様
- 森吉町婦人会 卷淵支部 様
- " 大岱支部 様
- " 小又支部 様
- 前田駅前婦人部 様
- 森吉町婦人会 様

(個人)

- | | |
|------------|-----------|
| ● 庄司 富士男 様 | ● 白沢 イト 様 |
| ● 工藤 キクエ 様 | ● 佐藤 その 様 |
| ● 野村 米男 様 | ● 三浦 秀子 様 |
| ● 桜田 清市 様 | ● 武石 一男 様 |
| ● 佐藤 文昭 様 | ● 三浦 京子 様 |
| ● 工藤 隆一 様 | |

H10. 12. 11~H11. 7. 15

受入・研修学習状況

- 秋田桂城短期大学人間福祉科実習受入
(H11. 1/7~1/20 1年生 2名)
(H11. 3/5~3/25 1年生 2名)
(H11. 7/8~8/10 2年生 2名)
- 合川高校介護福祉科実習受入
(H11. 5/24~5/28 3年生 4名)
(H11. 5/31~6/4 3年生 3名)
(H11. 6/14~6/18 2年生 3名)
(H11. 6/21~6/25 2年生 4名)
- 秋田大学医学生
(H11. 6/25 2名, H11. 7/2 2名)
- その他(講師派遣) 3件

こ り ゐ

◎ この第二十四号から、より見やすい機関紙になるようにと、今までの大きさ(B5版)から、一まわり大きい版(A4版)に変更した。その分文字や写真も大きくなり見やすくなったのではと自負している。

◎ 毎日暑い日が続き、エアコンもフル活動状態である。いつもは、「ドライ」でよかったのが、本年は「冷房」にすることも多い。夜も寝苦しく、居室から、ホールや廊下にベットを移し、少しでも涼しい場所で休んでもらっている。「早く一雨こないかな」は、毎日の挨拶がわりである。

◎ きたるべき平成十二年度、四月の「介護保険」制度の実施に向け、どこの施設も対応に余念がない。森泉荘でも、介護保険プロジェクトチームをつくり、施設の状態の把握と問題点の解決、よりよるこばれるサービス提供を行うべく、職員一丸となって邁進している。一方、介護保険制度をよりよく知るために、職員個々にも、学習に励んでいる。