

森泉荘だより

No. 21

発行日 平成 9 年 8 月 1 日
〒018-45
北秋田郡森吉町阿仁前田字下前田
家の下モ28番地
森吉町特別養護老人ホーム 森 泉 荘
TEL (0186) 75-3204
FAX (0186) 75-3205



(H 9 . 5 . 28 屋外昼食会)

暑中お見舞 申しあげます

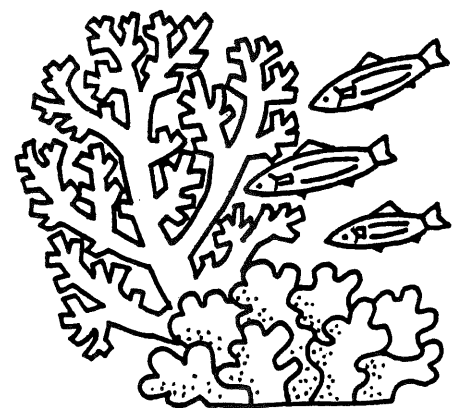

特別養護老人ホーム森泉荘 社会福祉法人交楽会へ法人移管

本年4月1日より、鷹巣町・社会福祉法人芳徳会のもとを離れ、森吉町・社会福祉法人交楽会の一員として、新たな出発をすることになりました。

交楽会には、老人保健施設もりよし荘、東京都委託の知的障害者入所施設森幸園があり、森泉荘は3番目の施設となります。



理事長就任にあたって

社会福祉法人交楽会

理事長 浅野真彦

この度、交楽会理事長に就任しました。

これまでは外科医として、また二十年前は公立米内沢総合病院長として、包括的医療サービスを地域住民に提供できるような環境整備に努力してきました。その間多少は福祉に触れる機会もありましたが、ほんの表面的なもので、深く掘り下げて実践したものではありません。

わが国は超高齢化社会を迎え、国全体の高齢者の医療、保健、福祉の連携を推進するための施策がいろいろ進められていますが、どういふ訳か世界的な経済大国でありながら、福祉貧乏の感が否めません。

私は、老人保健施設もりよし荘の施設長も兼務しており、毎日ご老人達に接してありますが、ご老人達の幸せのためには、今一つ国の施策に欠けるものがあるように思っております。本当は長年住み慣れた自分の家で、温かい介護を受けたいと思っておられるご老人が多いのではないかと思います。しかし、現在のわが国の社会システムでは、全てのご老人にそうしてあげることは不可能のようです。それを補完するのが、特別養護老人ホームであり、老人保健施設であ

ると考えます。

当地域は特に過疎と高齢化が著しく、老夫婦暮らしや独居老人も多く、特別養護老人ホーム森泉荘には大きな期待が寄せられております。幸い同じ交楽会に姉妹施設と



変革の意識で

施設長 庄司 錦一郎

ことし、平成九年になってから開設以来の念願でありました施設の運営主体である法人の移管のことが話題となり、行動となり、この四月一日をもって実現した訳であります。ご心労をいただいた方々には深くお礼を申し上げます。第でございませぬ。

この新しい感覚を磨き上げなければならぬ時期に、くしくも公的介護保険の導入が決まりました。平成十二年四月のサービス開始に向けて動きだしましたので、考え方の切り替えには良いタイミングとなりませぬ。細部のことはこれから明示されるのでありませぬが、この制度の実践機関の一つである特別養護老人ホームに対しては、社会からの期待と同時に、批判の対象にもなるという自覚が求めら

して老人保健施設もりよし荘がありますので、両施設の有機的連携を図り、地域の老人保健・福祉の充実と向上に寄与できるように、職員共々努力して行きたいと考えております。

私の老人福祉についての知識と経験はまだ未熟であり、これから勉強しなければなりませんので、関係者各位のご指導、ご協力を宜しくお願い申し上げます。

現在、措置制度によって運営されています。欠員ができることと行政から新しい方の措置入所がなされます。しかし、この制度により利用者は自分の入りたい施設を選ぶことができるようになります。つまり介護保険が生まれた側面ともいえませんが「競争の原理・市場原理」の応用によって多様なサービスの提供が期待できると思うからです。今のところ町内には一つしかない施設でも、将来農協や保険会社が参入して来て、入所者が減るよ

うだと「競争」となり「選択」ということばが出てくることは自然であります。もつと飛躍すると、施設同士が競争原理でより高度なサービスが提供されるようになり、

どこの施設に行ってもそのようなハイレベルなサービスが受けられるという安心感を与えることも施設側の努めであると思っております。それにはまず職員の意識改革から始めなければなりません。

一人ひとりが自己啓発し、自己研さんを積み、知識・技術もさることながら、先ず人間と接する以上優しさ、思いやりの心を培う必要があると思っております。

もし、自分がこの施設で生活しているとしたら、どんな寮母さんに世話してもらいたいか、どんな指導員になら相談してみたいのか、立ち替って考えてみなければならぬ重要なことであると思っております。

また、このたびの介護保険法案は、本来は喜ぶべき長寿社会を支える重要法案でありますので、職員一人ひとりがプロのスタッフとして、いつもその日その日を過していればよいということではなく「何をどうしなければならぬか」の考えの上に、施設の使命として「地域社会の支持を得ながら高齢者が地域で安心して生活を送ることが出来る拠点」となることが念願であります。

平成十二年四月のスタートまでは約二年間の猶予期間があります。「まだ」という意識ではなく「いまから」の感覚で積み重ねを大事にしていく必要があると思っております。

どうか、今後とも特別養護老人ホーム森泉荘に対するあたたかいご支援をよろしくおねがいいたします。

頑張ろう森泉荘 (一)

「ボランティア・地域からの声」



ささやかな奉仕

九 嶋 シヅエ

森泉荘へ奉仕に行くようになったそのきっかけは、佐藤たか夫後援会さつき会での話しあいからはじまりました。現在はさつき会に関係のない方もいるので、個人として奉仕しております。

ボランティアを続けていけるということは、健康であればこそ出来ることだと思ひ、その日を待ちわびているのが現在の心境です。一日中家庭から開放された気分、口と手を動かし世の中の動静やら、私達なりに国政やら県政・町政に対する考え等、自由勝手に意見を出しあったり、又、お昼の弁当の時は子供に帰った気分で、友達のおかずをもらったり、わけあったり又、おいしい物は作り方を聞いてメモをとったりする研修の場ともなっています。

一日中手を使い口も休むことなく動き、充実した一日はポケ防止ともつながり、一挙両得とはこのようなことをいうのでしょうか？たゞ五人の日程を合わせるのがなかなか容易ならず、



月二回位来たら奉仕という名もいけることだろうと思うことばかりで、実行出来ない現状です。特養ホームや老人ホームも二、三ありますが、森泉荘は職員はじめ寮母さん方は患者や外来者に対する取扱いや態度が、一番よいと評価されております。実際に巡回されているグループの一人から、よく聞かされていいます。昼食の献立発表もマイクを通して聞くたびに、その献立内容があまりにもよく感心させられます。一人の寮母さんが、三、四人にスプーンで食事をあたえている様子を見た時、私はびっくりしました。一人の老人介護も大変なのに、三人にも四人にも食べさせているその忙しき、その手際よさをほどほど感心させられました。

やがて私達も世話になるかも知れないと思うと、一枚でも多くおしめをた、んで帰ろうと思ひながら、ささやかな奉仕ですが頑張つて続けたいと思っております。

リフトカー納車される!!

かねてから念願であった、リフトカーが、森泉荘に納車となりました。

車椅子のまま、通院や外出もでき、利用者、職員共々大喜びです。

このリフトカーが納車になったことで、いろいろな計画が頭をよぎります。

さて、ではじめに、どこへ出かけようかな。(利用者の声「海さ行ってみてナ」)

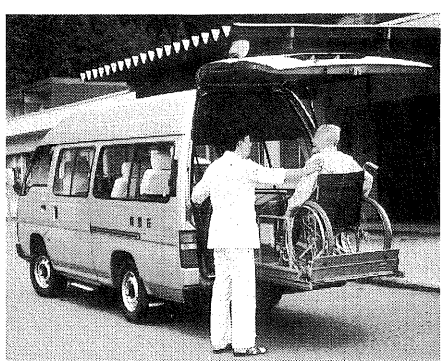

おらほの新人さん

本年四月に、調理員として勤務している清水君を紹介いたします。清水君は森泉荘では初めての男性調理員です。



調理員 清水 幸

私は食事を作っている調理の水です。四月から、ここ森泉荘に務めて三ヶ月になり少しづつです仕事に慣れてきました。

時間です。四月から、ここ森泉荘に務めて三ヶ月になり少しづつです仕事に慣れてきました。

的に心に残っています。これからも入居者のために、おいしく、見た目もきれいな食事を作っていききたいと思います。



大活躍

森泉荘をみまもる地域の輪



富田歌謡教室の皆様、X'mas に素敵な歌のプレゼントをしてくれました。



ひな祭り、前田保育園児より歌と手作りのひな人形をいただき、みんな大喜びでした。



いつも素敵な衣裳で踊りを披露してくれる浦田体操クラブの皆様、おいしい綿菓子もごちそうになり、とても楽しい時間でした。

ボ ラ ン テ ィ ア



合川町おたっしやクラブの皆様、伊勢フジヨさん〇歳、若々しい伸びのある歌声に利用者一同とても感動し、いつまでも拍手が鳴り止みませんでした。



高橋鉄五郎御一行様による歌と踊り、民謡全国大会優勝の歌声がホールにいつまでも響きました。



五味堀餅つき保存会の皆様より寄贈、その他いろいろな団体、個人よりたくさんの寄贈がありました、利用者、職員一同大変感謝しています。

歩道 ～森泉荘日記～



新春宝引き大会、日めくりより写真付カレンダーの方がいいな〇〇さん



もちつき会、ヨイショ!!息がピッタリ



冬はやっぱり鍋料理が一番!だまこ鍋が大人気!!



森泉荘ひな祭り行事より!!

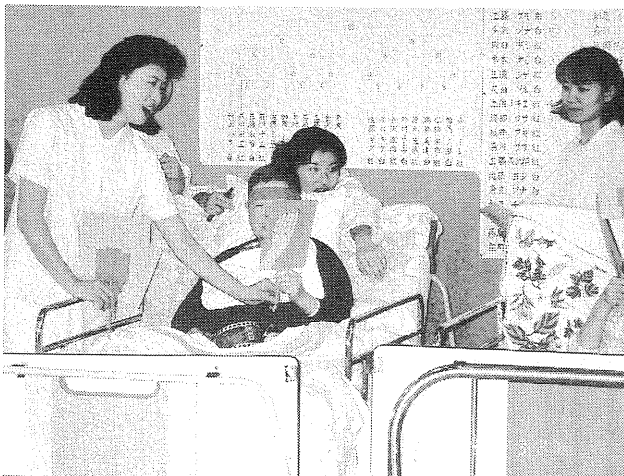

第39回ゲーム大会より、勝っても負けても体っこ動がせば気持ちいなあー



あ る ば む 散



森泉荘花見ドライブ、中央公園・北欧の杜、今年の桜は何か今ひとつという感じ



北欧の杜公園にて桜弁当に舌鼓。んー最高!! 7月のショウブ弁当も楽しみだな!!

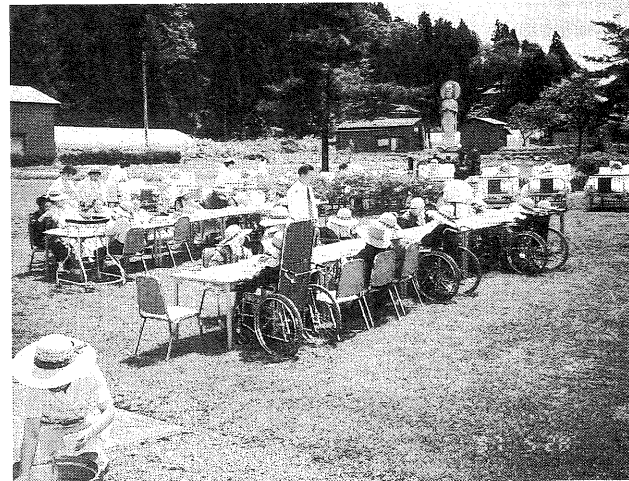
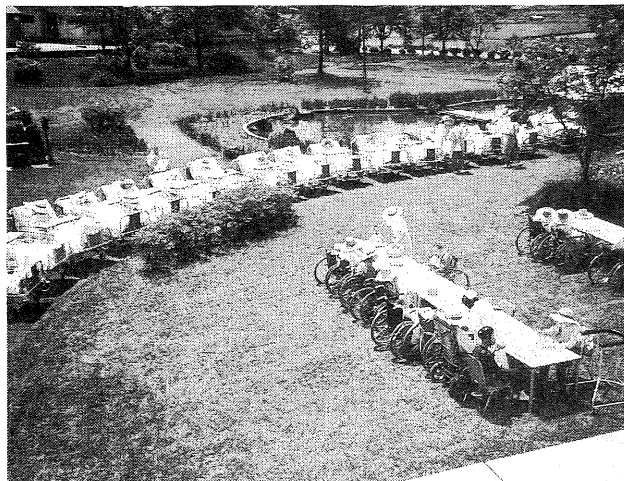

屋外昼食会より、今年は、好天に恵まれ、外にでる機会が多く、気持ちいいなー

慰問・ボランティア紹介

慰問

- 前田保育園様
- 富田歌謡教室ご一行様
- 浦田体操クラブ様
- 合川町おたっしやくらぶ様
- 高橋鉄五郎ご一行様

ボランティア

(団体)

- 森幸園様
- 五味堀もちつき保存会様
- 森吉町婦人会 巻淵支部様
- 〃 浦田支部様
- 〃 桂瀬支部様
- 〃 大岱支部様
- 〃 細越支部様
- 〃 惣内支部様
- 〃 日栄支部様
- 〃 小又支部有志様
- 〃 前田支部様
- しろばと会様
- 前田更生保護婦人会様
- コスモス会様

(個人)

- | | |
|---------|-------------|
| ●九島トイ様 | ●工藤冨子様 |
| ●武石ヨシ様 | ●庄司チエ様 |
| ●九島キヨ様 | ●松岡アキ様 |
| ●九島チヨ様 | ●赤石キヨ様 |
| ●鈴木ミエ様 | ●庄司キノ様 |
| ●九島リエ様 | ●伊藤絹子様 |
| ●佐藤ヨネ子様 | ●網干京子様 |
| ●九島サダ様 | ●塩田ふさ子様 |
| ●九嶋シヅエ様 | ●佐藤チヤ子様 |
| ●近藤ミヤ様 | ●近藤友子様 |
| ●北村レイ子様 | ●木村テル様 |
| ●疋田博子様 | ●佐藤ステ様 |
| ●田中康之様 | (合川高校介護福祉科) |
| ●佐々木良様 | (〃) |

H 8.12.16~H 9.7.15

善意

(団体)

- 阿仁町社会福祉協議会様
- サケイ商店様
- 五味堀もちつき保存会様
- 森吉町婦人会桂瀬支部様
- 〃 細越支部様
- 浦田体操クラブ様
- 前田保育園様
- 秋田リオン補聴器センター様
- みちのくコココーラボトリング(株)鷹巣営業所様
- 前田更生保護婦人会様
- (株)ジェーシーアイ様
- 生活改善グループよつば会様
- 前田駅前婦人部様
- 阿仁川あゆセンター様

(個人)

- | | |
|---------|---------|
| ●秋元忠夫様 | ●森川マツエ様 |
| ●村岡ヨシ様 | ●桜庭チヨ様 |
| ●藤島トミ子様 | ●松橋新一様 |
| ●野村米男様 | ●白沢イト様 |
| ●柳山敏幸様 | ●山本テル様 |
| ●鈴木鉄雄様 | ●三浦京子様 |
| ●石川作之助様 | ●庄司錦一郎様 |
| ●佐藤アキエ様 | |

H 8.12.16~H 9.7.15

受入・研修学習状況

- 秋田桂城短期大学人間福祉学科実習
(H 9.1/6~1/18 12日間 4名)
(3/10~3/29 18日間 4名)
(7/11~8/6 22日間 3名)
- 秋田県公立合川高等学校介護福祉科実習
(H 9.5/26~5/30 5日間 4名)
(6/2~6/6 5日間 5名)
(6/16~6/20 5日間 3名)
(6/23~6/27 5日間 4名)
- 秋田大学医学部6年生
(H 9.7/4 2名)
(7/11 2名)
- 特別養護老人ホーム杉風荘介護部会一行5名
意見情報交換

H 8.12.16~H 9.7.15

しらむ

◎昭和五十八年に、森泉荘開設。鷹巣町の社会福祉法人芳徳会には、大変にお世話になった。施設職員としての心がまえや介護の方法、事務、調理などのすべてを学んだ研修。開設後も問題や疑問がおこると、すぐに電話で相談。一つ一つについてねいに教わった日々。本年四月一日には、森吉町の社会福祉法人交楽会に移管したが、新しい法人のもとで、一生懸命に頑張ることが、森泉荘の十四年をささえてくれた、芳徳会への恩返しにつながると思う。

◎今年の夏は「冷夏」という予報もあり、心配であった反面、過ごしやすい夏になると考えていたが、この所、毎日暑い日が続き、エアコンはフル活動。かき氷に、一時の涼を求める日が多くなっている。夏バテに注意しながら、日々を元気に過ごせるよう工夫していきたい。

◎食中毒のニュースも毎日流れている。家族の皆様はじめ、面会の皆様には、食べ物を施設へ持ってこられた時には、職員に相談して下さるようお願い致します。